京城日報　夕刊
編輯兼發行人 見島吉治　印刷人 小川三之介
京城府太平通一丁目　發行所 合資會社京城日報社
九月十八日（金）

朝鮮總督府 法定消毒藥 アイゼル 傳染病の豫防と消毒に最も確實且つ安全にして經濟的なり

# 無任所相設置に關する 陸軍と政府側の主張 どう取纏めるかは注目

【東京電話】陸軍では國策遂行の必要上行政機構改革斷行を要望して居るが陸軍の言ふところは各省割據の弊害を除去是正して綜合國策の樹立に當るため強力なる國策統制機關を設置し、且その長官は無任所大臣として閣議に列席せしむべしといふにある、之れに對して政府の一部は

**現行内閣** 官制は明治二十二年制定されて以來局課の廢合に依る小部分の改正は行はれたるも、總理大臣並に各省大臣の權限に關する根本的改正は一度も行はれて居ない、各省割據の弊害は益々助長され殊に豫算編成の上に露骨に具現され豫算分捕り戰を演じ綜合國策遂行に重大なる支障を及ぼして居るは事實である、仍つて現内閣官制の改正を行つて首相の權限を擴大強化すると共に、國策の企畫樹立のため無任所大臣の設置は必ずしも不必要なりとはいはないが、現在の

**調査局を** 擴大強化し綜合國策の企畫樹立に當らしめ、強力なる統制機關を設置しその長官を無任所大臣たらしむべしとの主張はそのまゝ容認し難い、即ち國策統制機關の長官を無任所大臣たらしめる場合には内閣各省の上に立ちたるスタツフを持つ無任所大臣が實現するをもつて、この結果は内閣の組織の根本を亂すことゝなるから、國策統制機關の如きは絶對總理大臣直隸下に隸せしむべきであるとの主張が有力に行はれて居るので行政機構改革に伴ふ無任所大臣の設置に關し陸軍側と政府側との主張の喰違ひを今後如何にして取纏め行くかが注目されるところである

## 朝鮮産業經濟調査會 八部門に分ち審議する

十月廿日から二十四日まで本府第一會議室で大野總監を委員長とする朝鮮産業經濟調査會が開かれるが、これに先き立ち準備委員會は既報の如く十七日午前、午後の二回に亘つて本府第一會議室で開催、本會議に提出する諮問案につき審議を行つた結果、本會議は七部門に分けて審議する豫定であつたものに新に一般的事項を加へ、八部門に分けて會議を開くことになつた、これによつて總監局では直に修正整備案を取纏め、今明日中に南總督、大野總監の決裁を得て正式に朝鮮産業經濟調査會に提出、審議すべき内容案を決定し、これを方針施設計畫書及び參考書の二冊に分けて印刷し、それ／＼出席委員に送付して一ヶ月餘の研究期間を與へ、各委員に調査會の内容に充分なる檢討を求め、こゝに權威ある會議を開くことになつた

### 兩次官らも出席

半島の産業經濟助長を目的とする朝鮮産業經濟調査會に入江拓務次官、吉野商工次官、鹽田内閣調査官も出席する豫定である

## 噂される樞府 顧問官の候補

【東京電話】樞密顧問官は目下四名の缺員を生じて居り、政府は近くその補充を行ふべく廣田首相は十六日の樞密院本會議後平沼樞府議長と會見、その人選に着手したが當日の會議では未だ具體的決定を見るに至らず、結局補充時期は既定方針通り大演習終了後となる模様で、目下左の諸氏が有力候補者として噂されてゐる

前日銀總裁 土方久徴　十五銀行頭取 西野元　前京城帝大總長 山田三良　前九州帝大總長 松浦鎭次郎　前遞信大臣 望月圭介

## 中村總領事廣東へ

【香港十八日同盟】北海事件交渉と共に急遽任地廣東に歸任の途にある中村廣東總領事は、十八日朝八時邦船咲久丸で當地着午後零時四十九分九龍發列車で廣東に向つた

## 農鐵兩相が首相に報告

【東京電話】島田農相、前田鐵相は十八日午前九時首相官邸に入り廣田首相と會見、電力問題その他を繞る政友會の黨内情勢を種々報告し、意見の交換を行ひ閣議に臨んだ

# 滿洲帝國協和會の 根本精神 植田軍司令官布告

【新京十八日同盟】滿洲帝國協和會は設立以來終始一貫建國の理想實現、民意暢達に努めつゝあるが、各方面においては未だその認識徹底せざるものあるに鑑み、滿洲事變五周年記念日に當り植田關東軍司令官は隷下各部隊、日滿系官吏に對し協和會の根本精神を闡明する布告をなした

一、滿洲帝國協和會根本精神

一、滿洲帝國の政治精髓

滿洲帝國の政治は民主主義的議會政治の弊に倣はず、專制政治の弊に陷らず、民族協和し正しき民意を反映し官民一致協和王道政治の實現を期す

二、協和會設立の意義

協和會は滿洲國建國と共に生れ、國家機構の定めたる機關にして國民を訓練しその理想を實現すべき唯一の思想的教化的政治的實踐組織なり、實踐して懈ることなく綜合して私なし

三、滿洲國政府と協和會の關係

建國精神の眞髓は協和會の體得すべき唯一絶對のものなり、建國精神の政治的發動顯現は滿洲國政府によりその思想的教化的政治的實踐は協和會によるべく民意暢達はこれによつて實現すべし、從つて協和會は政府の從屬機關にあらず、政府の對立機關にあらず、政府の精神的母體なり、政府は建國精神の上に構成せられたる機關としてその協和精神の最高從屬の體得者たるべきものなり、眞に協和會員にして政府に入り又は野にありて政治經濟を指導し思想を善導し建國精神をもつて全國民の動員を完成する時、王道政治の實現は期せらるべし

昭和十一年九月十八日　植田軍司令官

# 風水害要救濟者は 十八萬八千人 所要費用は二千萬圓

今次の風水害による被害は既報の如く前古未曾有の慘狀を呈し、これが救濟復舊に對して當局は被害各道を督勵して善後措置に努めて來つたが、十八日までに各道より本府へ提出された計畫によると救濟を要する者は實に十八萬八千人に達し、取敢ず生活に要する費用は九十八萬五千圓、副業を與へるための副業資金は百一萬千圓で、新規要求の土木事業として要求されたものは土木事業七百二十萬圓、砂防工事七十二萬七千圓、林道工事二十五萬二千圓、堤防修理工事七十二萬六千圓、災害林地復舊費三萬六千圓、農耕地復舊費十六萬八千圓で、新規要求費だけでも九百二十餘萬圓に達し臨時救濟費を加へる時は二千萬圓に達する見込みである

## 南洋長官更迭 閣議で正式決定

【東京電話】南洋長官の更迭並にこれに伴ふ拓務省の異動は十八日の閣議において正式決定、左の如く發令された

拓務次官 入江…海平　南洋長官 林壽夫　依願免本官

任南洋長官（一等）拓務省殖産局長 從四位勳二等 北島謙次郎

任拓務省殖産局長（一等）拓務省管理局長 從四位勳三等 萩原彦三

## 道知事會議に 滿洲國列席者

田本府司計課長は十九日午後三時東上、大藏省と折衝し、さらに財務局長は廿四、五の兩日開かれる道知事會議における各道の水害對策方針を取纏め、本月末上京、先着の水田司計課長と協力して政府當局に折衝し、出來るだけ早く水害地の復舊にとりかゝることになつた、一方激甚な風水害を受けた江原、慶南北、全南の各道では道内の水害復舊對策に對しては豫算として計上する方針であるが、往支出を行ひ、議會を經て追加豫算さらに道知事會議後各道では臨時水害對策に關する道會を開き、具體案を樹立する模様である

滿洲の情勢は益々緊密の度を加へて各種會議に相互より人を交換してその施設・施政の内容に就いて研究・認識の知事會議から滿洲國はオブザーバーを派遣してゐるが本月廿四日から二日間本府に開催される知事會議に同國國務院總務廳秘書處長松木俠氏、民政部地方司總務科長・竹内德亥氏が會議にオブザーバーとして列席のため來る二十二日午後二時五十分入城することとなつた

# 增税總額は實に 四億數千萬圓 地方財政調整交付金は約二億圓と決定 二十二日より閣議上程

## 税制整理案

【東京電話】廣田内閣の七大政綱の根幹をなすべき税制整理案は最終大藏省議で大要を決定し、一兩日中に馬場藏相より廣田首相に報告した上、二十二日より閣議に上程、之れを說明後公表することゝなつた、而して今回の税制整理案は當初より根本方針に基き徹頭徹尾中央地方を通じて眞に國民負擔の調整をはかり、以て國税と地方税を合して完全なる税制體系の確立を期したことが劃期的の改革である、その結果初年度國税に於て增税する增税の總額は實に四億數千萬圓に達し、之れにより地方に於て減税さるべき減税總額約一億數千萬圓を差引くと、純增税額は今後多少の變更は免れないが十二年度に於て約一億七、八千萬圓、十三年度以降平年度に於て約二億七、八千萬圓に內定した、而して地方減税の補塡に充てらるべき地方財政調整交付金は約二億圓と決定した

## 廣田首相新舊 台灣總督招待

【東京電話】廣田首相は十八日正午小林新總督及中川前總督、平塚前總務長官を招待して首相官邸で午餐を共にし、政府側より廣田首相以下全閣僚、潮、吉田、次田三長官、入江拓務次官等出席、廣田首相より一場の挨拶あり新舊總督の謝辭あつて一時半散會した

## 波國共産黨彈壓

【ワルソー十八日同盟】ポーランド政府は地下に蠢動する左傾分子の絶滅を期し過般來全國的に手入を開始し十六日夜半ルブリンスコー地方で左傾分子のアパートを襲撃したところ共産黨一味がピストルを以て警官に反抗、共産黨員五名は即死、警官三名は重傷を負ふた

# 水害應急對策費 二百萬圓要求する

總督府では今次の水害復舊費に就いては臨時的應急對策に就いては臨時豫算を設けて支出し、豫算に對して差し當り豫備金及び昭和十年度剩餘金の内から第一次の災害應急費まで設けて支出してゐるが、土木、橋梁その他の復舊

# 事變五周年を迎へ 臨時大禮祭を執行 日滿軍官民が忠靈塔前に參集

【新京十八日同盟】滿洲事變五周年を迎へ首都新京では日滿各機關各戶毎に日滿兩國國旗を揭げ世界の驚異の偉業たる滿洲國の端緒となつた當時を偲ぶと共に、植田關東軍司令官、張國務總理以下日滿軍官民は十八日午前九時忠靈塔前に參集、臨時大禮祭を行ひ偉業達成の華と散り、滿蒙の土となつた英靈に對し感謝すると共に偉業の貫徹を誓つた

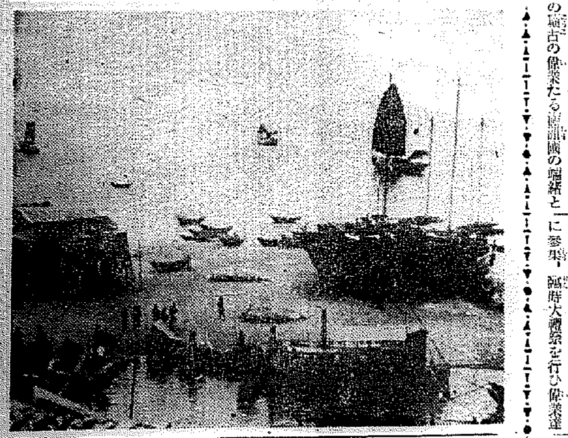

# 北海事件の眞相判明 "俺の家だから歸れ" 支那兵數十名を呶鳴りつく 悲壯なるその最期

## 脫出・上海に歸着の邦人婦人が 中野氏遭難事情を語る

【上海十七日同盟】北海事件の詳細な模樣は今まで一切判明しなかつたが、圖らずも中野氏以外に今一人の日本人が北海に在住して居り、十七日上海に歸着しその眞相が判明した、この日本人は松尾若子さん（假名）と云ふ女性で今は外人の夫人になつてゐるが、中野氏の事件を心配の餘り着のみ着のまゝで夫を殘して一人娘を伴ひ去る五日イギリス汽船に搭乘し北海を脫出したものである、同女は當時の亢奮と恐怖の悪夢の醒めぬ面持ちで遭難した中野氏遭難事情を次の如く語つたが、之は兇方の調査の上に有力なる資料を提供せるものと言はれてゐる

**事件** の起る二日程前でしたが十九路軍が北海方面に現はれると直ぐ排日運動が盛んになり、市内の軒並みに排日ポスターが貼られ不穩の氣が市内に充ち滿ちて居りましたそれで、中野さんも私も戰々兢々として外出もせずに居りました、三日午後八時頃中野さんの奥さんと長男の清さんとが「中野が今支那人に殺されたから來て呉れ」と私の處に駈け付けて來たので私共はびつくりし生きた心持もしませんでした

**中野** さんの奥さんの云はれるには一家打揃つて二階で夕飯を摂つてゐた七時半頃門口がやかましくなつたのでピストルや棍棒を携へた支那兵數十名がどや／＼と二階に駈け上り「貴樣は日本人だらう此處は貴樣等の居住出來る所でないから日本に歸れ、此處に貴樣は一人頑張つてゐるが貴樣は日本の軍事探偵に違ひない」といふので中野も廣東語で「何を云ふか、俺はもう北海に二十年以上も居るのだ

**此處** は俺の家だから歸れ」と呶鳴りつけた處が支那人は矢庭に中野氏におどりかゝり手に手に凶器を持つて「あつ」と云ふ間もなく中野さんを打ち殺したさうです、彼等は中野さんが悲鳴をあげて倒れたのを見ると色を失つて唯啞然としてゐる中野氏の奥さんに「日本人に知らせると承知しない」と脅迫し手みたり大事に家財を掠奪し逃げて行つたさうです、中野さんの奥さんはこの事を廣東の日本領事館に知らせたいが何とか方法はあるまいかと相談されました

**然し** 便船は出たばかりで次の船は五日でなければ出ない、當領事館は支那軍が嚴重警戒しどうすることも出來ません、それでカトリック教會に行つて頼めば海南島の海口へ出來るかも知れないと勸めました、海口の領事田さんの第一報はこれに依つたものでせう、私も角中野さんを醫者に見せねばなりませんので安南人の醫者に頼んで見て貰ひました、醫者が十時頃行つて見ると中野さんの死體は部屋の片隅にころがしてあり、下腹部に庖丁が突き刺され腸が露出し鮮血は飛散して見るも無殘な狀態でしたさうで、死體を包む着物を着せたい樣ですがそれもない有樣で、私は自宅を引揚げた日本官憲の極力の酒む（?）でせう中野さんを動かさぬ樣云つておきました、その後どうなつたか知りません、中野さんの家には奥さんと男子二人、女子二人の五人でその後フランス宣教師で同地で會議を開き救助すると聞きました（寫眞は中野氏宅裏より見たる北海市街）

**中野** さんの奥さんは支那人であるし、長男清さんも日本に行つたことがないので葬儀をどうしてよいか判りません、中野さんの死體に日本

## 邦人目擊者より 當時の狀況聽取

【上海十八日同盟】大使館當局は北海事件を目擊の唯一の邦人なる北海副領事長スペンサー氏夫人松尾若子さん（長崎縣人）を招致し昨夜深更まで中野氏殺害事件當時北海における猛烈な排日狀況を聽取したが、十八日午後から更に聽取し事件の全貌を明らかにすることになつた

人に添ふ 全寫壇の要望 新裝 さくらフヰルム クロームスペシアル オーソ・パンクロ

## 天地玄黃

一君の秋空に高鳴る鍾聲・滿洲事變五周年の記念演說・身も心も壯快・皇民の血は躍る

×

この胸の血のたぎりこそ・全亞細亞民族大協和への波動であり、世界平和への強力鍵である

×

蘇聯が自國内の不安定を緩和して、スペインなどに手を伸ばすのは考へもの。要するに事を好み亂を好むもの、仕業としか受取れず

×

ローマ法王が米國の風教頹廢・猥褻映畫に強硬干涉の手を伸べ米國映畫製作者を面喰らはす。悪いことでなし

### 人

▲穗積殖産局長　城興で開催の米穀大會出席のため十八日午後十一時京城驛發廿一日歸任の筈

本日朝夕刊十六頁

## 名香（六）　曾我物語（49）　邦枝完二作　神保朋世畫

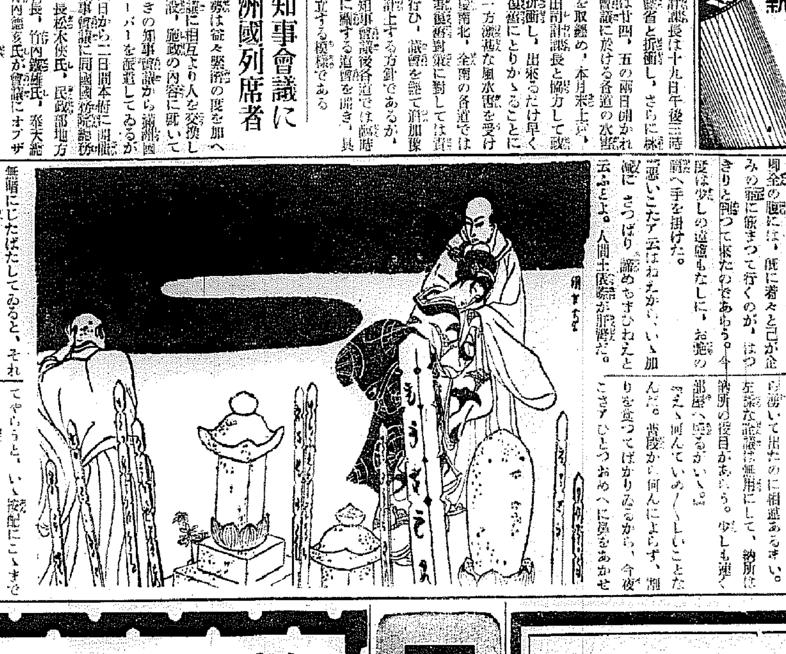

「へゝゝゝ、やつぱり駄目か。さもあらう。この狐狸の寢ン中で笑つて放されたんぢや、誰もおめへが惡い形な生れつきでも、こいつア東西も判るめえ。――だからよ。云はねえこつちやねえんだ。北坊主に喰ふこたア、止しにしねえつてのよ」

一歩二歩とたゞ／＼と行きかけて案山子のやうに立止つてしまつたお艶の背後から、から云ひかけた與全の腹には、既に着々と己が企みの罠に嵌まつて行くのが、はつきりと判つて來たのであらう。今度は少しの遠慮もなしに、お艶の肩へ手を掛けた。

「悪いこたア云はねえから、いゝ加減にさつぱり諦めやすがいゝ。云ふとよ。人間土壇際が肝腎だ。

見上げるやうな大きな石塔の後から、突然聲が掛つた。

「これ與全、手荒な眞似をしてはならぬぞ」

「な、なんだと」

「相手は何も知らぬ稚い娘、心得違ひはせぬがよいぞ」

それは白綸子の優姿に遠柳ばきの日道だつた。

「おゝ和尚、おめへ、どつから湧いて出たんだ」

「見た通り、こゝにみればこそ湧いて出たのに相違あるまい。納所は他出して留守の事は無用にして、納所の役目があるから。少しも早く部屋へ戻るがいゝ」

「えゝ何んでいめ／＼しいことたんだ。背後から何んによらず、割りを食つてばかりゐるから、今夜こそア、ひとつおめへに泥をあかせてやらうと、いゝ按配にこゝまでことを運んだんだが、出て來ねえでもいゝとこへ、出て來やがつて、飛んだ邪魔をしやアがる」

「悪口をいはずにさつさと行け。本來ならば寺を追ひ出すことろだが、今夜だけは見逃してやる。――さつさと行け」

「和尚、おめえあんまり口幅つてえことをいふと、いまに痛い目を見るぜ」

口では何んといつても、矢張りその權力には敵しかねたのであらう。與全はもう一度勇めて日道の顏を睨みつけると、そのまゝ建仁寺垣の彼方へ消えて行つた。

「お上人樣」

お艶は夢に夢見る思ひのまゝ、日道の袖に縋りついた。

「あなたは、たしか聖雨見えられた越前屋のお艶どの」

「はい。お恥かしう存じます」

「この夜中、何しに來られた」

「御上人樣にお目もじいたしたう存じまして……」

「愚僧に御用なら、明日のことでもよかつたであらうに。――」

しかし、さういひながら、日道はニヤリと笑つた。

無暗にじたばたしてゐると、それこそ取返しのつかねえことになつちまふぜ。――のうお艶さん、和尚と較べたらもつとばかり男が好すぎるか知れねえが、これで根は親切だぜ。それに經を讀んでも、和尚の字より愚僧の方がずつと達者だ。据膳來たもんだから無駄足をしねえで、この與全がひとつ祈禱をして進ぜようぢやねえか」

「は、放して下さい。どうでもお上人樣にお眼に懸れないと云ふなら、あたしやいつそこのまゝ歸ります」

「何をいふんだな。今更歸つたところが、旅籠の片割れかなんぞと思はれて、無事に家へは歸れはしねえぜ。二十歳の娘盛りで、らつたあ惡さも身に沁みるかも知れねえが、着て睡る蒲團だけア御本丸から御下りの緞子ぞろきだ。けして悪い思ひはさせねえから、あんまり世話を燒かせずに來ねえつてことよ」

「いゝえ、あたしア歸らせて貰ひます」

「强情も程によるぜ。歸れるものなら歸つて見ねえ」

ぐんと突かれた鬪の痛さに、思はずお艶がよろめいた時だつた。

無刺戟性強力 殺菌外傷藥 コロ液 【適應症】外傷、火傷、皮膚病、瘡疾、トラホーム咽喉カタル、婦人生殖器カタル、淋病及化膿性諸病 包裝 五〇、三〇、二〇 阿久津製藥所

此新聞名記入御申越次第試供品贈呈

御會葬御禮 片山淳

流行歌 專屬 三島一聲 鈴鹿は曇る 正岡容詞 大村能章曲 B面 爪彈小唄 平岡喜代丸 WS新赤一二〇四八
東京よさこい 松村又一詞・草笛道夫曲 WS新赤二一〇四八
江戸模樣たんか節 西岡水朗詞・大村能章曲 WS新赤二一〇三三
片帆船 吉村公三郎詞・佐藤平一補作 WS新赤二一〇四九
專屬入社三島一聲の快作揃ひ
Western Electric Sound SYSTEM
タイヘイレコード（一枚一圓）大日本蓄音器株式會社

大木目藥 外用塗付藥（調過ポリツエル氏處方）廿錢・卅錢・五十錢 大木合名會社

腸の治療と豫防に ワカ末 菌製劑の如く効力の遞減なし 說明書送呈
腸消毒藥 ワカ末ハ芸香科植物ノ鹽酸鹽ニシテ、殺菌力ハ「ナフタリン」「ザロール」等ノ數倍ナルチ以テ理想的殺菌消毒藥ナリ。
適應症 腸の腐敗醱酵性下痢、大腸菌性腸加答兒、急性慢性腸加答兒、腸チフス、パラチフスの初期、赤痢疫痢、コレラ、大腸菌性膀胱加答兒殊に大腸加答兒に特効あり。
定價 末劑一瓦入金廿圓五十錢 同 半瓦入金十圓五十錢 錠劑五十錠入金八十錢 同 百錠入金一圓五十錢
小兒用 糖衣丸 八十粒入 金二圓 九十粒入
發賣元 東京市麻布區飯倉町 南信堂新藥部 振替東京七八五〇

# 壯烈市街戰展開
## 防攻兩軍科學戰の粹を盡し
## 白堊殿堂前に最後の白兵戰
## 非常時軍國の大繪卷

# 想起せよ"九月十八日" けふ滿洲事變五周年

**秋空一碧に明け渡つた十八日！滿洲事變五周年記念日を期して、大京城を舞台に記念市街戰は華々しく展開された**

☆…早朝から　杵村第廿師團參謀長統監の下に、歩兵第七十八聯隊を主力とした歩兵四中隊機關銃一中隊に戰車隊、騎兵一中隊、砲三門、工兵一小隊に在郷軍人隊、青訓隊を動員した攻擊軍は、黄金町三丁目、京城郵便局、南大門に砲列を敷いて防禦軍に對する攻擊準備を整へ、一方歩兵第七十九聯隊を主力とし歩兵第二中隊、機關銃一中隊戰車隊、騎兵一小隊、砲三門工兵半小隊、鳩隊に救護隊、在郷軍人隊、青訓隊、義勇防護團の勢力を有する防禦軍は、有力なる各部を以て前方の黄金町四丁目、南大門、義州通等に強力な

☆…防禦陣地　を構築して極力攻擊軍の前進を防ぎ、主力は光化門通附近の陣地を占領し攻擊軍と正に決戰を企圖するもの、如く

☆…明朗なる　秋空の下に港北の寂は破り渡つて、恰も滿洲事變當時の奉天攻略の樣を想起さす如くである、午前十時演習開始の煙花と喇叭の合圖と共に攻防兩軍第一線の火蓋は一齊に切られ、攻擊軍の砲は火焰を吐いて猛射を開始し、砲彈は第一線及太平通、光化門通りの府廳、本社、遞信局等の重要建築物附近に落下し、随所に火災は起り、防禦軍は南大門、京城郵便局附近に豆戰車を進めて攻擊軍に肉迫したが及ばず、防禦軍は漸次第二、第三陣地に後退し、煙幕を利用する彼に瓦斯マスクを用ひて猛攻したが寡勢敵せず、本府前の本陣地に後退した、かくて午前十一時最後の攻防戰を展開せんとする

☆…彼我兩軍　は各將校兵器の威力を最高度に發揮して活戰に努め、耳をつんざく銃砲聲裡にいよいよ白兵戰に入り、同廿分本府前の防禦軍陣營に向つて攻擊軍の豆戰車は十字火の中をくぐつて進擊、鐵條網を破壞すれば、突如工兵隊から爆彈三勇士が爆破筒をひつさげて鐵條網下に迫つて一大轟音と共に木端微塵に破壞し、攻防兩軍は嵐の如くワツと喊聲をあげて正面より突擊、防禦軍は騎兵隊を以て攻擊軍の側背を衝き、突擊又逆襲の一大血戰を展開、見學の南總督、大野總監はじめ小磯軍司令官、三宅第廿師團長その他將星、多數官民は手に汗握つたが、同卅分

☆…演習中止　の煙花を合圖に決戰又決戰一時間半に及ぶ恐怖の市街戰を終了した、この日沿道を埋めた觀戰市民は約十萬に達し郷軍、青訓、鳩隊の活躍や消防隊の活躍に今さらの如く深い感銘を受けかくて滿洲事變當時を想起するに足る意義深き記念演習を終つた

**寫眞説明**　（上）太平通りの市街戰（下）觀戰する南總督（本府ベランダから）（下）健氣な鳩班の活動ぶり

**イブセンイング**

## 府内の演習風景

午前十時朝鮮神宮前廣場から轟ち出した野砲の轟音を皮切りに重輕機關銃、小銃、歩兵砲などの爆音が鋪道に炸裂して、街はすつかり硝煙の匂ひと煙幕と何しれぬ興奮とで一杯になつた

◇交通が遮斷されると南大門から本府前まで太平通りは見物の人で埋め盡された、太平通り附近の建物の屋根は爆音にそゝのかされて屋内にじつとしてをられなくなつた人々で一杯、府廳、府民館、朝鮮火災、朝鮮殖銀、遞信局、簡易保險局、ミクニアパート、本府などの大きな建物のスカイラインからニヨキニヨキと演習を見守る顔が出る

◇戰鬪の中心が本府に進んで行くと沿道の見物もそれにつれて、行進を始める、なにしろ空砲をぶつ放し煙幕を張り廻す演習だ、この人出に事故を起すまいと警官の警戒も並大抵でない、本田本町署長自ら出陣して第一線に活躍する

◇本府前の戰鬪が終つて交通が回復したのが十一時半過ぎ何等大きな事故もなく濟んだ

## 西大門署活動

十八日午前十時、記念演習で攻擊軍の最左翼陣地に位置した西大門署では、木村署長以下全署員極度に緊張、非常時京城の市民の治安維持に交通整理にあたつた

## ラヂオ

六時合唱と管絃樂（東）JOAK唱歌隊▲六時二五分滿洲よりハルビン事理公論より中繼▲七時三〇分講演（東）寺内壽一▲八時獨唱と合唱（大）▲八時一〇分獨唱と合唱（大）大阪放送合唱團▲八時二五分義太夫（大）文樂座竹本越太夫外▲九時落語（東）金原亭馬生

# 恐ろしき不良少年
## 山道で金を强奪して捕はる
## 戰慄すべき罪の數々

十七日午後一時半頃京城漢江通三山田商店方配達人曹成吉（二七）が本町加藤神祠裏の文平山峠中腹を通行中、突然二人の内地人少年が現れて金品を强要したので「ない！」といふと二人は矢庭に曹君を組み伏せ、ポケットから十一錢を强奪、逃走した、折から通り合はせた龍山署平佃巡査が追跡すると、旭川へ飛び込んだのを格鬪の上取押へた

取調べると　京城岡崎町北田某氏長男府内某私立學校生徒俯雄（一五）同所南山通十五小倉某氏次男秀夫（一四）でいづれも假名＝と判明、何れも相當な家庭に育つたが、中學校の入學試驗に失敗して以來ズルズルと惡の仲間入りをして、低級なチャンバラ映畫から憶えたトリックを眞似て、エンコもどきの不良少年團を組んでゐたことが判明した

**追及の結果**　數十名の仲間のあることも判り、中には相當な家庭の少女もあるので龍山署では大いに驚き、各小學校當局や家庭とも謀つて取調べを進めることになつた、彼等は京城府内で本町をはじめ各盛り場はもとより、薄暗かり路次裏から南山の松林、はては神聖なる小學校の校庭にまで入りこんで盗み、賭りを働き、デパートの便所迄ひき入れて、想像も及ばないませくれた醜い行ひを續けてゐた

**兩人の自供**　によつて同ぐの屋上で脅してゐた、兩人は殆んど家庭に寄りつかないが、北田の家庭は女中まで置いてゐる相當な家庭である、なほその他の仲間は殆ど中等學校中退生や、小學校卒業後ブラブラしてゐるものばかりで、被害者は二百餘名に上つてゐる

警官右廊事は十八日正午頃鮮銀前に乗り込み、三坂通り栗曾相々宅柳田氏方雇女催蓮玉（一八）を捕へて取調べ中であるが、蓮玉は去る二月初旬催東日宅への歸途を三坂通裏で北田に襲はれ、それ以來仲間に引き入れられて轉々と内地人宅を雇女として歩きながら金品を窃んでは北田に與へてゐた、北田は十六歳とは思へぬ程早熟で腕力もあり、相當家庭の少女達を某小學校の校庭に誘ひ出しては傷つけて恐ろしいと敵へたこともあり、時には京城見物に出て來た大人までも白晝堂々と本町裏ビルディン

## 盗んで着た制服
### 出所した足で稼ぐ

十八日午前四時頃京城安國町の通りを徘徊する鐘林高普制服制帽の男を鍾路署員が調べると、釜山生れ住所不定李宗龍（二三）で、十六日西大門刑務所を出所するや、その足で京城三清町山一番下宿屋に侵入、鐘林高普生の制服制帽を窃取その場で着用、學生に成りすまし更にヴアイオリン現金等を窃取しての歸り途と判明した

京城驛右隣　林屋ホテル　下宿で盗む　京城太平通

朝鮮土産品　朝鮮八景羊羹　各菓子店にあり

## 山川アスピリン三千袋を見舞

鮮大水害に際し山川アスピリン本舗東京日本橋區江戸橋三丁目三木商店醫藥部では、水害見舞品として山川アスピリン錠二〇〇〇袋を本社に寄託直ちに罹災地方に配送の手續を執つた

# 農耕地の被害
## 十二萬五千町歩を突破

本府農林局調査、今回の水害による耕地の流失、埋沒面積は次の通りである
▲京畿道八四七八町歩▲忠北七五〇四町歩▲忠南九一八町歩▲全北一〇、三六〇町歩▲全南一四、三四五町歩▲慶北三〇、二二一町歩▲慶南三三、一三八町歩▲江原道二三九、六六九町歩計一二五、六二三町歩である

新幕グラウンドの土を掘つて潜在中の怪漢を新幕駐在所巡査が逮捕した、取調べの結果、新幕面新幕里六九無職金本貨（二五）とて、犯行を自白したが、同人は憲兵隊の追跡を受け各所に潜在してゐたもので局在の結果、午前六時に至つて

遊鬪の重傷を負ひ、ひるむ隙に乗じて賊は逃走した、急報により當局活動の結果、午前六時に至つて所に捕縛されたものである男であつた

## 淺野氏一千圓義捐金

京城大和町二淺野文三郎氏は水害義捐金一千圓を府社會事業係りへ寄託した

## 鐵原の藝妓逃出す

江原道鐵原鐵原置屋池へ樂妓田代ツエ子（二〇）、菱ミドリ（一九）の兩名は十七日の公休日に用務、京城方面に逃走した形跡あり、同地署から本町署に取押へ方を依頼して來た

## 高木屋呉服店京城進出

從來南津で呉服雜貨商を營み北鮮に重きをなして居た高木屋は今度京城本町に進出することになり、先づ元安田銀行跡を新館の出來る迄假營業所として廿一日より開店する事となつた店主高田畑造氏は數十年の經驗と信用とを以て優良呉服を大勉强で販賣し、數年後に百貨店を經營する計畫を抱いて居る

## 郵便激增

全鮮の郵便局所で取扱つた最近一ケ年間の内地宛小包郵便差立數は四十八萬六千四百卅箇、樺太、臺灣、南洋及び關東の各局管内宛差立數は四萬一千八百十六箇であり、又内地から朝鮮宛差立數は百六十九萬二千七十九箇、樺太、臺灣、南洋及關東の各局管内から朝鮮宛差立數は一萬一千百七十八箇である、なほこれを前年同期の取扱數に比較すると朝鮮よりの差立數は内地宛二萬二千九百十二箇増、外地宛五千三百七十六箇を減じ又内地より朝鮮宛差立數は六萬八千三百九十二箇、外地より朝鮮宛差立數三千四百廿七箇何れも增加した

卸　小賣　ネクタイ專門　京城本町二　三吉支店　電本二一九〇番

# 立候補屆出締切り
# 廿九名と決る
## 有權者總數は二二、二一四名　京城府議戰

京城府議增員選擧は愈よ二十日執行、立候補屆受理は十七日午後十二時で締切つたが結局二十九名と決定、有權者數もその後移動調査、異議申立調査の結果八名を增加し總有權者數二二、二一四名となりうち内地人一三、一六四名、朝鮮人九、〇五〇名、各選擧分會における有權者數は次の通り

中部　二〇、二八九（内地人一二、四四四、朝鮮人七、八四五）
東部　八五四（同二六六、同五八八）
西部　五四八（同九七、同四五一）
永登浦　九二三（同一五七、同二六六）

# 新幕病院に强盗
## 夫妻重傷に屈せず追拂ひ
## 兇賊は間もなく逮捕

【新幕電話】十八日午前二時四十分ごろ、京義線新幕一六八眼天堂病院金萬斗氏（三〇）方の炊事場から怪盗侵入したのを妻女仁德さん（二七）が知り、主人を揺り起して盗賊を探がした處、賊はタオルで覆面し食刀を携へて妻女の脇腹に突いたのと出會ひ、格鬪となり、主人は頭部、腹部、左腕、右手に各二ケ所合計八ケ所、全治一ケ月の重傷を、妻女は頭部、左腕、同小指に各一ケ所合計三ケ所、全治三

# 靖國神社で盛大な慰靈祭

【東京電話】滿洲事變五周年を記念すべく、十八日午前十時半から靖國神社大村益次郎銅像前において廟野を擧げて盛大な慰靈祭が行はれた、廣田首相代理以下各閣僚代理、寺内陸相はじめ陸軍將星及各關係愛國團體員多數參列、賀茂宮司司會の下に嚴かな戰歿傷病死者の諸靈を追悼、軍樂隊の奏樂の音が五年前の思ひ出を新にして午後零時半終了したが、全國各地でも記念祭、慰靈祭が一齊に行はれた

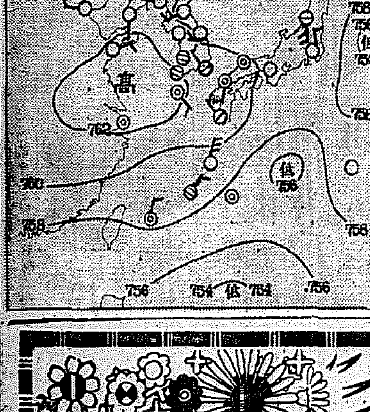


## 全鮮天氣豫報（19）

| | | |
|---|---|---|
| 黄海 京畿 忠南 忠北 | 南乃至西の風弱く | 晴れたり曇つたり |
| 全北 全南 | | 同右 |
| 慶北 慶南 | 南乃至北西の風弱く | 同右 |
| 平北 平南 | 南東乃至南西の風弱く | 同右 |
| 咸南 江原 | 南乃至北西の風弱く | 同右 |
| 咸北 | 西乃至北の風弱く | 同右 |

**京城地方**【今晩】晴れたり曇つたり【明日】同じ
**仁川地方**【今晩】晴一時曇【明日】晴一時曇
京城溫度（十七日）最高二十度四　最低十二度六　（十八日）正午廿二度三

## 仁川の潮時（19）

| | 午前 | 午後 |
|---|---|---|
| 滿潮 | 七・三〇 | 八・四二 |
| 干潮 | 一・〇五 | 一・三〇 |


第十四回　十九日より二十二日まで
# 秋の三優會
會場　六階ギヤラリー
今秋冬流行主張　"國威生彩調"發表
賓りの秋を迎へ我が三優會同人が服飾藝術の最高權威として精進技巧の極致を發揮した流行主張"國威生彩調"の發表第十四回秋の三優會を華々しく開催致します何卒皆樣の御來觀ひとしきの御清觀を讃みて希ひ上げ奉ります
出展品　一越振袖模樣　江戸褄模樣　御訪問社交服　西陣御召　京染着尺　綸羽々折　丸帶・袋帶　染織名古屋帶　染絞り長襦袢　半衿と小物
三階　秋の本セール賣出し　新柄秋の銘仙品揃
三中井



# 開店
假營業所開設
優良呉服大賣出し　九月廿一日午前八時
御挨拶
◎謹で皆樣の御健祥を祝福致します
◎弊店は此度完備せる京城に推して參り開業させて戴く事を光榮とし深く感謝致します
◎弊店は創業以來三十五年の經驗に則り新時代に即したる合理經營で御座います
◎常に品質優良の新柄を豊富に取揃へ殊に御婚禮衣裳其他式服は萬全を期し他の追從し能はざるお値段で御願ひ申上ます
◎何卒是非御清鑑を賜はり永遠に御愛顧の程伏て御願申上ます
營業品目
一、御婚禮衣裳其他式服
一、訪問服散歩服、綸羽々折
一、京染古濱小紋及友禪地
一、夢り色紋生地及コート地
一、縮緬羽二重友禪長襦袢
一、西陣丸帶其他帶地一切
一、西陣御召及西陣織物
一、綾糸織、袴地、大島紬
一、各產地銘仙、レーヨン着尺
一、モスリン類他洋反物
一、別染御誂物入念調達
一、蒲團材料一切
記念品贈呈　各產地銘柄　レーヨン着尺　モスリン着尺　銘仙　三千反　以上お買上一反毎に（八掛地・羽折裏其他）相當品（何れか一點贈呈仕り候）
京城府本町一（元安田銀行跡）
高木屋



# 博多夜船
高橋掬太郎詩・大村能章曲　唄 音丸
松竹大船映画化　レコード番號 二九〇〇〇
記錄破りの賣行き！追加註文殺到の盛況！
曠野の彼方　松平晃
潮來追分（松竹大船映画主題歌 上映中）　音丸
大島くづし　音丸
天龍ながし　音丸
黑盤十吋 一・五〇
製造發賣元 日本蓄音器商會
コロムビア


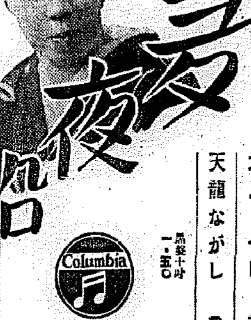


九月二十日（日）午後七時半　本町明菓ホール
十月洋樂新譜發表會（來會歡迎）
解説附演奏　シューベルト五重奏（鱒）
ビクターレコード


胃腸病の擬り出しもの　シノハラ胃腸丸　京城本町　電本（2）二三八　貴生堂

大阪天王寺のシムクダシ　岩崎大海堂　セメン菓子　ニセモノあり商標に御注意

性病科　皮膚泌尿科　婦人科　内科　特設　入院夜間診察　宇野醫院

時計とメガネ　京城南大門通三丁目　竹内時計店　電本（2）五五二一番

# 戰塵渦巻く北鮮の天地

## 物凄い雷雨を衝き 大膽にも三度空襲

### 羅南の上空を旋回して爆彈投下

### 防護團は必死の大活躍

【羅南にて板垣特派員發】防空演習第一日十七日は豫定の準備全くなり午前七時までに關係方面それぞれ部署についたが、羅南地區では午後一時までの間最後の訓練を行ひ市內各學校その他で瓦斯、避難等の諸作業に遺憾なきを期した午後一時十分突如敵機一機が東北の空に現れ大膽にも低空飛行を續けながら羅南の空を一旋回し、その間各所に配備された高射砲隊が猛烈な射撃を浴せ敵に多大の損傷を與へ、敵機は機首を東方に向けて遁び去つた、この襲撃で羅南驛前、東本町通り北鮮日々新聞社附近その他に爆彈、焼夷彈投下、そのため驛前の建物は火災を起したが消防隊の活動によつて新聞社その他も事なきを得た、との頃一天俄にかき曇り豪雨沛然として降出し雷鳴さへ加へて天地は暗澹たる光景となり市民は恐怖に襲はれたが、午後一時四十分更に北東から敵機二機雷雨を衝いて羅南上空を襲ひ南方に飛び去つた、やがて午後二時半地も裂けんばかりの雷雨もやつとおさまり三時には天日を仰ぐを得て甦つた市民が喜び合ふ中又々敵機二機が南方から襲來し低空を大膽に飛びながら毒瓦斯を撒布して北東に飛び去つた、この間防護團は豪雨に濡れ鼠となつたまゝ被服を替へる餘裕もなく活動を續け、首尾よく羅南を焼土の厄から完全に護ることが出來た、羅南地區防衛司令部から十七日午後八時半左の通り狀況が發表された

▲關東軍通報によれば關東軍の飛行隊は十七日海蓉敵根據飛行場及び其要地に一大空襲を決行し多大の損害を與へたるものの如し

▲新京防衞司令部の通報によれば敵機約三十機午後五時東北方より新京を空襲せんとせしも戰鬪部隊はこれを邀撃しその五、六機を擊墜し主力を東方に擊退せり、新京は一部敵機の襲擊を受けたるも大なる損害なし

## 〝敵機襲來〟の警報に 全市忽ち漆黑の闇

### 不氣味に火を吹く高射砲

### 元山の燈火管制も上首尾

【元山】六萬府民注視の元山防空演習第一日燈火管制は十六日午後八時十分から警戒管制、中央管制、自由管制の三部に亘つて實施された、定刻忠魂碑山上の演習本部から「敵機來る」の警戒管制命令が元山局の傳達本部に發せられこの警報は猶豫なしに非常電話をもつて元山署、憲兵分隊、元郵、南部石油等の警報信號所に飛ぶ、この間僅かに卅秒、全市の電燈が一齊に五秒間瞬くと同時に前記警報所のサイレンが役祭を唄ひ不氣味は唸りを立て、吼え出しこれに各學校のサイレン、碇泊中の船舶、大村製材所等の汽笛が交響して被官の氣全市に漲る、この時早くも全市民は燈火を滅して警戒に努むること一時間、折柄再びサイレンが唸り出した「應と敵機が來た」の非常管制警報が演習本部から發せられたのだ、全市は一瞬にして星明りを殘し死の如き暗黑街と化す、暗を裂く機關銃、大砲、高射砲の音物凄く折々稻妻が市街を浮かす、その中にあつて警官、消防組、鄕軍、青年團、町洞總代等は暗夜の街の護りに活躍、時ならぬ戰時氣分を漲らした、やがて三分間の後には敵機が逃げたとの警戒解除のサイレンが鳴り響き全市は甦へつた、かくして同十時十分自由管制演習に移り再度の敵機襲擊には警報と共に各自の手で燈火を滅し十分間の暫敗に再び濃厚な戰時氣分を横溢して初度の演習としては上乘の成績を收めて第一日を終つた

蔘圃の收穫—開城だより

川と海州郡界ムネ一帶で海州檢疫面田鳳義二男鳳善(十三)に兇器を振つて頸部を突刺し慘殺の上、少年の牽いてゐた時價八十圓の牝牛を盗奪その足で同日午後三時頃安岳市場に現れ牛を處分せんとするところを天命盡きて警戒な安岳署員に逮捕された本籍長淵郡長連面連運里李錬九(二[illegible])は安岳署の取調べに對し犯行を自白した外餘罪十數件をも自供したので同署は各地に照會中

## 南江切落し 道廳に陳情

【釜山】風水害救援の感謝と善後對策の陳情を兼ねて十七日正午大林晉州郡守、山下邑長、北川、請水、原田各道議は道廳訪問、上部知事と會見したが災害除去の抜本塞源として南江切落し計畫を陳情した

## 三人の乞食 殺人犯に求刑

【大邱】妻を寢取られて仲間を殺し砂濱に埋棄した乞食金朋不(三[illegible])同金命遠(三[illegible])同金方佑(三[illegible])の三名にかゝる殺人、死體遺棄事件の公判は十六日大邱地方法院江藤裁判長、鄭永檢事立會で開かれたが、檢事求刑三名各々懲役四年、判決言渡しは來る廿二日

## 滿洲紙幣僞造 未遂の二人 近く局送り

【釜山】滿洲國紙幣僞造未遂で釜山署が取調べ中であつた慶南道[illegible]內柴田修一([illegible])同高橋隆([illegible])の二名は大體取調べも終つたので近く送局されることとなつた、事件の內容は支那の事情に詳しい柴田が中心となつて滿洲國紙幣を僞造して一儲けせんと企て九月初旬來釜し府內辨天町三丁目中西印刷所職工池田要([illegible])に手附金三百圓を渡したのをその筋に探知されたものである

## 少年慘殺犯人 餘罪も自白

【城津】去る十二日午前六時頃信

## 怪青年 闇を行く

### 光州松汀里荒した泥棒

【光州】十六日午前一時ごろ光州警察署刑事が府內巡廻中の一靑年を擧動不審と睨んで本署に連行、嚴重取調べの結果右は慶南潭陽郡潭陽面東洞里生まれ住所不定の鄭基俊([illegible])で同人の自白により八月四日光州刑務所出所後九月十日松汀里潤戶醫院に忍び入り衣類數十點(時價百餘圓)のほか府內數ヶ所においても金指輪、金時計、現金等數百圓の金品を竊取した事實が判明したほか餘罪追及中

## 酒造の許可を種に 二千餘圓收賄

### 大邱稅監局會計係の瀆職

### 官印の僞造も發見

【大邱】既報、元大邱稅務監督局會計係囑託雇員柳枝榮(三〇)に係る詐欺事件は大邱署の峻烈な追窮によつて全貌判明するに至つたが、背後關係なく單獨犯行で即ち彼は在職中その地位を利用し酒造業を許可してやるとて府外大智面金運利([illegible])から八百五十圓、滿道郡角南面角三洞朴乗浩([illegible])から六百圓、滿道西內權浩用([illegible])から七百圓、合計二千一百五十圓の賄賂を受けたが、彼は事件の發覺を恐れて本年八月初旬辭職し、その後間もなく官印を僞造して酒造免許狀を作成し恰も稅務監督局から發行したもの、如く裝ひそれ〴〵に許可を與へたものである

かねてから彼の素行を怪しみ大邱署の李、權兩刑事がその擧動を探索中去る十二日午後二時頃達城公園前吾城旅館で權浩用から百圓受取る現場を發見逮捕したもので柳と贈賄の三名も近く贈收賄、官印官文書僞造行使詐欺犯として送局される筈

## 烈風中に雹

### 北靑郡新浦面で 新築中の校舍倒壞

【咸興】十六日午後一時頃北靑郡新浦面六浦東里では物凄い雷雨に伴ひ約十五分烈風中に降雹あり工費一萬七千四百圓で新築中の同地私立學校々舍が倒壞した

## 人夫も溺れるほど 多量の藥水湧出

### 思ひがけぬ下宿屋の喜び

### 平壤の街に珍現象

【平壤】伸び行く平壤府の一角から偶然にも藥水が湧出して街に話題をなげかけてゐる!府內旭町大森千代吉氏は伸びる船橋里の飛行隊入口電車停留所南側に東一館といふ下宿を經營してゐるが十數日前から浴場用の井戶を掘つてみたところ四十尺に達しても水脈に當らないので更に掘り替へを府營中十六日偶然地盤が數尺陥落その瞬間もの凄い音と共に泡立つた浴水が湧き出し五分間の中に約十一尺も吹き上げて危く人夫が溺死せんとする珍事が起つたが、その水が妙に味があるので大森氏は早速道衞生課に分析を依賴した結果

▲アルカリ性一八九九▲クロール一七〇〇▲カルシユーム多量といふ藥水の折紙がついた、同氏は直ちに溫泉浴場の設備をなすべく準備にとりかゝつた、なほこれを溫水として入浴するなら腫物に特効があり平壤として名所が一ツ殖へたわけである

## 喧嘩の祟り 傷がもとで命失ひ

### 加害者に致死嫌疑

【大邱】去る七日午後十時頃醴泉郡柳川面生川洞魯致明方の庭先で同面屋坪洞農李信護(二五)と同洞李宗禍([illegible])の兩名は些細のことから大喧嘩をはじめ李宗禍は李信護の全身を毆打足蹴にしてその場に昏倒させたが李信護はこれが原因で遂に十五日午前八時頃死亡したので、醴泉署では十六日加害者李宗禍を引致傷害致死の被疑者として取調べを開始した

## 前科三人男 いづれも起訴

【淸州】法院支廳檢事分局で取調中であつた左の三竊盜事件が十七日それ〴〵起訴された

**その一** 淸州郡四州面松亭里居住農業、金武成([illegible])は建造物損壞竊盜前科三犯者であるが出獄間もなき去る八月十三日午後十時頃淸州邑本町五丁目農業倉庫に侵入し小麥八斗、時價十六圓及び叺一枚を竊取後その足で四州面內德里關諸甚方倉庫で小麥五斗時價十圓位を竊取、更に二十日白晝に四州面鳳鳴里南廷㬢方で大麥五斗入一叺時價六圓位を竊取せんとしたが家人に發見されて目的を遂せなかつた

**その二** 公州郡鷄龍面敬天里生れ住居不定無職權昌石([illegible])は竊盜前科五犯の强か者で本年九月一日午前二時頃京釜線芙江里內の萬興行場で見物中の同里金洛西のチヨッキから九十四錢在中の財布を掏摸竊取、これも常習累犯竊盜罪に問はる

**その三** 本籍不詳住居不定日稼勞働金粲洙([illegible])は竊盜前科三犯を有し本年三月十三日公州刑務所を出獄後、公州、烏致院等で日稼勞働中また〳〵惡心が蘇り八月十四日と同十八日の二日間に淸州市場路店でゴム靴五足時價二圓二十錢、同月三十日午後六時頃は淸州邑淸水町李仁求呉服店で絹反物十尺位(二圓)引續き同町駄菓子商虞伊順店內柱にかけてある小型桿秤一挺二圓五十錢を竊取、罪名は住居侵入竊盜

## 妻を盜まれ 恨みの兇刃

### 善山の殺人男に 「懲役四年の求刑」

【大邱】善山郡龜尾面鶯谷洞五八金撤伊([illegible])に係る殺人事件の公判は十六日大邱地方法院江藤裁判長、鄭永檢事立會で開廷された檢事求刑懲役四年、判決言渡しは來る廿二日

被告は去る七月廿三日夜庭先に涼臺を出して眠轉んでゐたが、その隙に友人朴昶夏のために愛妻李鳳順([illegible])の貞操を奪はれたので憤怒のあまり洗濯棒で朴を毆り殺したもの

## 幼女轢かる

【咸興】十六日午後五時半頃咸興小學校前三叉路で遊戲中の山手町二金致勳二女時斗伊(四)は土石運搬牛車の下敷となり應急手當の甲斐なく同夜死亡した、牛車挽の府內驅馬町康進極([illegible])は過失傷害致死で取調べ中

## 赤の殘黨を檢擧

### 牛車夫まで手を伸ばした 安州血盟團根こそぎ

【平壤】平壤安州警察署では大尼面尼西里を中心として農村の靑年約二十名を檢擧し目下嚴重取調べを行つてゐるが右は先年价川署で檢擧を見た血盟團の殘黨が赤化を企てたもので牛車夫にまで手を伸ばしてゐた

## アヘン密輸

【江界】西部洞金錫台([illegible])は對岸滿洲國に居住、この程歸郷の途、阿片一・七グラムと注射器一ヶを所持してゐるのを江界署刑事に發見され目下取調べ中、餘罪もある模樣

## 金儲けで釣り込み 大金をかたる

### 惡ブロも混る詐欺師の一團

### 釜山署で一網打盡

【釜山】繩八百を並べて土地詐欺を働かんとした惡玉一味が釜山署に檢擧された……府內幸町一丁目小池博([illegible])は馬山府都町二丁目吉田茂七([illegible])と共謀し釜山本町五丁目會社員太田久次郎([illegible])に對し慶北道內の畓時價六十萬圓に相當する一萬二千町歩を買占めて十萬圓を浮かす儲け話を持ちかけ東京居住の某代議士から朝鮮銀行頭取宛紹介狀と預金借入れの紹介狀と稱する手紙を見せて信用させ、同人から運動費一萬二千圓を捲上げこれを土地ブローカーの府內草梁町辛命守([illegible])金致守([illegible])その他數名と騙取した事實を釜山署で探知し十六日夕一味を全部檢擧し目下取調べ中である

## 拇指大の降雹

### 載寧地方の作物氣遣る

【載寧】十七日午後一時頃信川郡溫泉面龍隅水際洞附近より信川郡一帶にかけ拇指頭大の降雹卅分間もあり農作物の被害を氣遣はれてゐるが清川面地方は悪氣流のためか例年雹害が甚大に及んでゐる

## 新安州にも降る

【新安州】十八日午後四時卅七分より約四十分間に亘り小指大の降雹あり農作物の被害甚大なる模樣である

## 不貞の妻贈呈

【新安州】安州郡立石面立石金融組合書記朴水江([illegible])の妻[illegible]は黃海道[illegible]出身の娘にて中等教育を受けたインテリであるが客月來同面安立自動車部運轉手李在有([illegible])と何れも假名と只ならぬ仲となり亭主の留守を利用しては桃色遊戲に耽つてゐた、朴水江は最近に至り之を感知したが公職の身とて煩悶の結果、情夫李在有を自宅に呼び『何處へか行き幸福に暮せ』と不貞の妻を與れてやつたので兩人は手に手を取つて姿をくらました

## 產業技手らの詐欺背任

### 判決言渡し

【光州】既報、潭陽郡產業技手千葉進([illegible])と共犯者潭陽面川邊里蘭大淡([illegible])兩名に係る文書僞造行使詐欺、背任等數罪摘發の被告事件は去る九日の公判廷において檢事の求刑は千葉に懲役一年、蘭に同一年六ヶ月であつたが、十六日午後千葉は懲役十ヶ月(未決六十日通算)蘭は同一年六ヶ月(未決六十日通算)罰金五十圓の判決言渡しがあつた

## 汽車で轢死

### 釣歸りの老人

【大邱】南行特急列車が十六日午前八時半すぎ府外達西面飛山洞釜山起點百二十七粁の地點に差しかゝつた際、六十歲位の朝鮮人男が悠々線路を歩いてゐるので汽笛を吹き鳴らし急停車したが及ばず老人は刎ね飛ばされて即死、身許不明で魚釣りの歸途だつたらしい

## 咸北辭令(十五日附)

灰岩尋常校訓導 村上三重子
永安尋常高等小學校勤務を命ず

永安尋常高校訓導 吉田ウメヨ
灰岩尋常小學校勤務を命ず

## あどばるーん

◇……【鎭南浦】稅關監視課の倉庫の中にまるで機關車の車輪を大きくしたやうな直徑三米もある車輪がゴロ〳〵

◇……これが沙里院の淺野セメント納めだけのことは判るが何に使ふのかどなたもご存じない

◇……ところが小平新計氏如何にも物知り顏で

あれか、あれは 即ち大沙里院(大車輪)を建設するものなんだ

◇……一同あきれて物が言へず…ダア……


# 淋疾にウラルゴール

## 慢性再發

淋菌は感染後、尿道粘膜の表面から、粘膜の側管及び深層を蠶食し、こゝに潜伏して慢性症となる。故に淋疾は感染後、一二ケ月を經過した時は、既に慢性症に移行したのであつて、此時患者の苦痛は比較的少いが、其の治療法は頗る困難にて、內服藥、洗滌藥、注入藥、注射藥等にては容易に全治しない。

しかして治療日數が長引くと、患者は治療を怠り、不攝生を犯し、また時候の變り目毎に再發し、時には、いかゞはしき藥品を使用して治療を誤り、遂には淋疾は不治の如く考へるに到るのは實に遺憾である。

故に醫家は、淋疾患者に對しては絕對に不良藥品の使用を嚴禁すると同時に、なるべく短期間に全治せしむる治療法を施すべきである。

其の實際問題として最近、ウラルゴールが專門醫は勿論、專門外にまで續々として使用され、從來は全治困難とされてゐた慢性淋疾も、ウラルゴールによつて快癒し、再發を防止したとの報告が頻々として多數にあるのは、實に醫家及び患者の大福音である。

然らばウラルゴールとは何か。

U. 74

日英米佛 專賣特許

ウラルゴールとは、殺菌力强大なる獨特の銀劑と、粘膜深達性の强い色素劑とを、特殊の方法で化學的に結合した粉末である。しかして此の粉末は直ちに溶解する極めて薄き皮の細き管中に入れてある。此の管を尿道へ挿入すると、外管は忽ち溶解し、內容は粉末であるから水溶液の如く直ちに外部へ流出する事がなく、尿道彈力で却つて尿道粘膜の微細な部分にまで平等に分布密着し、其のまゝ徐々に溶解浸潤して、一本にて數時間にわたり間斷なく殺菌深達作用を持續するのである。

內容が粉末で、しかも一回にて數時間强力な殺菌深達作用を持續する點は、他の內服藥或は銀劑溶液等の注入藥では、到底代用し能はぬウラルゴール獨特の新發明價値であつて、ここに於て感染早々は勿論の事、たとへ慢性難治の淋疾も、速かに排膿、淋絲を消退すると同時に、根本的に殺菌して再發を防止する事ができるのである。

適應症

一、慢性、或は再發は、最初に短管十本入を使用し、次ぎに中管十本入を使用すべし。

一、惡性か、或は數年、十數年の固疾慢性症は短管、中管の次ぎに長管十本入を使用すべし

一、感染後早々なれば短管十本入を使用すべし

(治療用としては一日一本或は二本使用の事)
(使用に要する時間、一本僅かに二、三分)
(殺菌作用持續時間、一本にて三時間より六時間)

附言

ウラルゴールは岡型坐藥或は水溶液と異り、內容が粉末なれば、後部へ淋菌其他の汚物を移送する危險なし。また長時間の作用中も、無刺戟にて副作用なく、平常と何等異なる所なし。使用法も頗る簡單にして安全、携帶にも便利なり之等の諸點も亦、本品の大なる特長である。

ウラルゴールの使用法は頗る簡單にて、未經驗者と雖も極めて平易且つ安全なり。さればその獨特の効力と併せ、專門醫は勿論、專門外にまで着々として使用せられ名聲益々高し。未實驗各位は即時、之を使用して快心の結果を得られよ。

日英米佛專賣特許

ウラルゴールの種類と價格

短管三本入(豫防用及び試用品)　クリーム カバー一箇　〇円七五
同　十本入(初感染用 男子慢性及再發初期用品 少女膣用、子宮頸管用)　同　二円〇〇
中管十本入(男子慢性及再發用 女子尿道及膣用)　同　二円五〇
長管十本入(男子慢性固疾用)(外に大量入、病院用あり)　同　三円〇〇

類似名あり、ウラルゴールの短管、又は中管、或は長管と必ず御指定を乞ふ。若し品切れの時は直接發賣元へ御注文あれば代金引換其他便宜の方法にて直ちに送附す。(郵券代用にても可)

【實驗各博士の說明書進呈】

藥種貿易商
發賣元 友田合資會社
東京市日本橋區本町三ノ一
電話日本橋(二八)〇三八一・七四七・七四八・七四九
振替口座東京一九三八

友田

武田發賣品

宴會前の二錠に惡醉なく
宴會後の二錠に二日醉なし

# 胃酸過多

制酸 鎮痛

# ノルモザン錠

## 胸焼け、噯氣 溜飲、空腹胃痛

◇……現代人に多い胃酸過多症

食後に胸が焦け、噯氣を催し酸味の生水がこみ上げる心窩部にもたれ感があり、空腹となつて胃が痛む。
これ等の症狀は錯綜した生存競爭裡に於て心身を過勞する現代人の陷り易い胃の症狀です。
原因は胃液分泌神經の亢奮により胃液の分泌が亢進して生じた過量の胃酸が、知覺過敏となつた胃壁の粘膜を侵すによるものです。

◇……胃潰瘍―胃癌の誘因となる

右の症狀が長延くと、胃酸の刺戟は胃の組織粘膜を侵蝕して潰瘍面をつくり、遂には出血をみる所謂胃潰瘍に移行し易く、或は又恐るべき胃癌への道程を辿るに至りますから早期に適當な治療劑の服用が肝要です。

◇……重曹劑の濫用は危險

重曹は單に胃酸の中和による一時的の効果だけで、中和完了後は產生された炭酸ガスのため却つて胃液の分泌を催進し徒らに前症狀を繰返す許りでなく、遂には重曹なしでは行けぬ程の習慣性となる缺点を有します

## のみ過ぎに

酒、煙草は胃壁を刺戟して胃液の分泌を亢めますから、のみ過ぎると胸焦けや胃部の不快感、食慾の減退等を來します。
こんな場合ノルモザン錠はよく胃の荒れを治し、氣分を爽快に導きます。
尙飲酒前に服用して置けば胃の荒れを防いで惡醉を避け、飲酒後に用ひて二日醉を豫防する効果があります。

**【適應症】** 胃酸過多症、胃液分泌過多症、胃潰瘍、胃痙攣、胃カタル胃痛、胸焦け、噯氣、溜飲、便秘、惡醉、二日醉に……

## 理想的なノルモザン錠の藥効

ノルモザン錠は、珪酸アルミニウムを主効分とし、之にロートエキスを配伍した新制酸鎮痛劑で、胃酸過多症に對する治療効果は次の貴重な諸作用により營まれます。

① 胃壁の粘膜を被覆保護して患部に及ぼす胃酸の刺戟を遮り、患部の治癒を早める。
② 余分の胃酸を中和吸收して酸量を減ずる。
③ 分泌神經の興奮を鎭め、分泌腺を收斂し相俟つて胃液の過剩分泌を整制する。

故にノルモザン錠は、速かに胸焦けや胃痛を鎭めると共に病因である胃液の分泌を正常に引戻して原因的の治療効果を收めます。

## 便秘

ノルモザン錠中のロートエキスは、胃中で鎮痛効果を收めるほか腸の蠕動運動を亢進して便通を催進しますので、胃酸過多症患者に多い便秘に對し有効です。

發賣元 株式會社 武田長兵衛商店 大阪市東區道修町
關東代理店 株式會社 小西新兵衛商店 東京市日本橋區本町

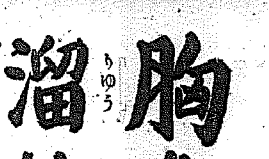


【藥價】
携帶用試用入 三回分(二〇錢)
三日分(五〇錢)
一週間分(一圓)
十六日分(二圓)
一ヶ月分(三圓五〇)
二ヶ月分(五圓)

36—1099(O)

# ふじんかてい

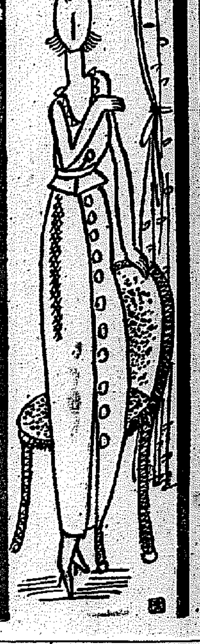

## 秋の婦人スエター 織り方に新傾向

●…今秋の婦人スヱーターは型の上には極端な變化はないが、織方に可成り工夫をこらして種々變つた模樣が見受けられます、アフターヌーン用として『ミラチ』製品が一見平凡であるが編みを喜ばれ、又スポーツ用として、太絲の手編風が進出して來た

●…色は昨年の茶系統に對し、ダークブルー、ボルドーが迎へられ、柄はチエツリヤ、縞模り等が主流をなしてゐる、襟はローカラー、ステンカラー、ローカラの變型等で、襟元は昨年より餘程つまつて來てゐる

●…婦人服界にテーラー・スーツが流行して來たので、効果的にスーツの下に着こなす法もだいぶ普及されて來た、又ジヤークスカートはシックな好みとして歡迎されて來てゐる

## 新様式紙上生花講習（上）
### 植物の自然性を基礎とする

**花器の選び方**

眞の花形を活ける時は、必ず眞の花瓶を用ひなければならぬ——といふのが、通例となつてゐるやうです、眞の花器に屬するものは、すべて口が狹くて丈の高いものにきまつてゐますが、時に依り人に依つては薄端のやうな眞行共通の花器を用ひることもあります。もしも薄端樣のものを用ひるとすればなるべく小形のものをえらぶべきであります

**花の高さの定め方**

花の高さは花器の形態から割り出されるもので、普通には花器の高さの一倍半くらゐですが、材料によつては二倍半までは差支へないものとしてあります

假に花瓶の高さを一尺としたならば、一尺五寸から二尺五寸までの花形を挿すやうに見計ふのであつて、これよりも丈が高くなると、調和がとれなくなり、形態の美が全く損はれてしまひます。要するに花と花器との釣合といふことを常に念頭において定めることがまづ大切なことであります

**眞の枝の挿し方**

すべて植物の幹及び枝葉は、陽方に向つて繁茂するものでありますから、それをかたどつて、必ず眞元を僅かに陽方に向け、第一圖(ロ)の點線、即ち開線の垂直線上から外方に出ないやうにし、下から十分の四ほどの箇所から反對に超し、枝先は必ず花器の中心線上(イ)の點線の上に來るやうに挿さねばなりません、池の坊派に於ては、花形は常に天然の幽木に模すといふやり方をの趣旨でありますからこれは大切な項目であります

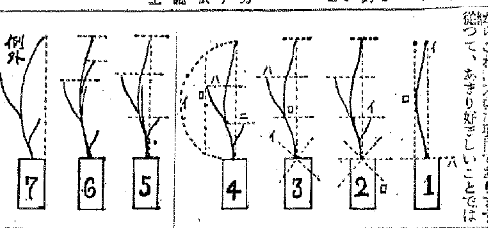


從つて、あまり好ましいことではありませんが、花に從つては眞の枝先が中心をはなれることがないとも限りません、もしも、さうした場合に出會つたとしても、自然に模した形態美から見て第七圖例外の如く枝先が花器線の垂直線上から外に出ることは禁ずべきであります

## 秋を壓縮【3】
### 中秋の風情を盛る

（花材料）……白ダンギク・姫刈萱・露草

瀬戸燒丸水盤に、白ダンギクを主體に姫刈萱二本を配し露草を根締に使つて中秋の風情を見せた盛花です、刈萱は既に熟り頭重げに傾針し根メの露草も熟りかけた種子の間から可愛らしい花を點々見せて繁み濃くたんとなく淋しさを思はせて秋の趣きを表現します何處からとなく虫の音でも聞えて來さうな盛花であります

（池坊式投入盛花師範　市丸華粹氏作）

## 連載漫畫　ペテ坊ポリ公【5】（カイゾクの巻）　神林久雄

1、ピストルでうつたタマはペテ坊の目のまへでパツとはれつをしました

2、『ワー、これはこまつた、なみだのでる毒ガスダンだ』

3、かはいさうにとう〳〵しばり上げられてしまひました『オイ、タルをよこせ』

4、二人はむりやりにセメントダルにつめこまれてクギづけにされました

## 制服に燃ゆる闘志！ 薄紅の空想KO
### やがて農村工業の第一線へ

**東部** 京城の駱駝山麓に短いかしわの垣に圍まれた乙女の寮舍が一つあります。制服の處女の塾舍といへば先づ潛在意識的にはたらく一種の神秘性に顯進して、ロマンチックな空想が羽をのばします、ばらの垣をこえて流れる憧れの夢をのせたメロデーをきく人は、近づいてはいけない、彼女等の洗面器に、サロンに、白いベツトにうらす紅の空想を走らしたくなるのです、しかし『第九回女子機業講習生寮』といふ殺し苦しい感じのする看板のかゝげてあるこの制服の處女の塾舍からは甘い夢を乗せたメロデーが流れて來るのをきいたものは一人もありません、それもそのはずですここに集まつた二十三人の乙女は、何も高級な知識とか、青白い教養のために集まつた彼女らではありません、農村振興と自力更生は我等の手からといふ雄々しい信念と、燃ゆる熱意の下に朝鮮

**各道** から馳參じた彼女らなのです

……⊙……

朝鮮道上にある朝鮮の工業は近頃著しい發達はしたといふものの、工業の農村化といふ問題になるとまだ〳〵初歩どころでない未開拓のまゝであるといつてい。本府中央試驗所がこの未開拓の地に最初の鍬をいれる前哨戰二十三名を、朝鮮全道から集めたのが去る六月廿五日であります、馳參じた數百名の中から選ばれた廿三名の乙女勇士が彼女らであります

家庭の乙女らがまだ溫い寢床で甘い夢になやまされてゐる午前五時彼女達は先づ柿色の制服に身を固めます、輕いラヂオ體操と食事の後八時から

**紡業** の理論と實習に取りかゝるのですが、織物は白木綿織、節織、羽二重織、紹織、麻布織、染色は直接染色、鹽基性染色、酸性染色、硫化性染色、建染法、精練漂白法といつたやうなもろ〳〵の講習を午後四時までやるのです、來る十月十六日までには彼女らは立派な一人前の機業技術者になつて各地に地方機業手或は指導員として工業農村化戰線に立つのです

……⊙……

彼女らから父親のやうに慕はれる村松技師はほく〳〵しながら語りました

今年のやうに熱心な講習生は初めてです、汗を流しながら仕事に熱中する生徒達を眺めるとほゝゑましくもあり淚ぐましくもあります

**規定** には午後四時とありますが四時になつてもなか〳〵歸りはしません、五時六時まではがんばつてゐるのです、きつと立派な指導者になつて朝鮮農村のために働いてくれることでせう

駱駝山麓・乙女村訪問

……⊙……

何分年頃の乙女達であるから永い間家をはなれて寮の生活をしたら時々感傷的になるやうな方はありませんかと舍監の馬女史にきけばロマンスとか感傷とかは有閑乙女にはあてはまるかも知れませんが、うちの講習生らは初めからさういふなまぬるいものは清算してゐるやうです、織がもつれた時に淚をこぼすやうな乙女の感傷まで掃き清められたとはいひませんが、とにかく感じしつかりしたものばかりです、ナチスの乙女等がしつかりしてゐるとかきゝましたがうちの生徒にはかなはないでせう

**寮舍** のガラス窓を夕陽がまつ赤に照らして、かしわ垣が白い庭に黒い影を長くひきました後庭には手に〳〵絲を持つた乙女等が何かむつましげに語り合つてゐました（寫眞は實習の模樣）

## 世態風俗萬華鏡
### 車長と車掌

☆……國有鐵道となつてから車長の名稱が廢されて車掌といふ言葉が現れたが、私鐵が買收される間際に車掌といふ語を考案したのは日本鐵道株式會社の重役で後に三越の重役ともなつた某氏（氏名を逸す）であつたと一般に傳へられてゐる、今流行唄に依つて當時を回想すれば『……車長が戸を開け乘り……』といふのがあるが、往年の和型各車區分列車で乘降扉がいくつもヅラリと並んでゐた時代には、客の乘降の度に、車長がドアの開け閉てをした有樣が想像されるではないか、此光景を最も精細に敍述してあるのは〃金色夜叉〃の新橋ステーション荒尾讓介出發の場であらう

## 紙上病院　たゝり

【問】二十五歳の青年ですが、少年時の惡癖が祟つて今ひどい早漏に苦悶致して居ます、頻りに妻を勸められるのですが醫師につけば全治するものでせうか

【答】瀬戸病院長　早漏は簡明なる細君を貰ふたら自然に全治します、ご心配いりません、心配すればする程其病氣は重くなります、結婚して數ヶ月も其病氣が自然として醫けば醫者に見て貰ふがよろしい

## 學藝だより

◇京城眞人社九月例會　九月十九日午後七時から太平通眞人社で（會費拾錢）——短歌一首持寄りのこと

## 後藤又兵衛（19）
大島伯鶴演　中江正美畫

### 內祝言の夜

ソコデ、六右衛門から清太夫の許へ折角のお計らひであるが此事は承知出來かねると斷つて來た。スルと、清太夫の方から再び使の者がやつて來て、其方で承知して呉れねと、娘のお雛の志が無になる。假令、祝言の盃は擧げぬまでも、一旦は六之助を良人と定めてゐる。

その六之助の難儀を見て、默つてゐることは出來ない。どうか枉げて承知して貰ひたいと、強ひて言はれて六右衛門も據ろなく應じた。

所で、一方澤木丈助は、我事なれりと内心喜びながら、早速岩村七郎太の許へ出て來て、

『お頭、まづ、お喜び下されい、計略は、見事に成就仕りました』

と、言つたから、七郎太も、轉がるやうに喜んで、

『それは御苦勞であつた。流石にお前は智惠者である。さアさア今日は、「二刀と金を遣はすから、持つて行くがよい』

『これは有難い仕合せ、ザハ頂戴仕ります』

『ソコデナ、六之助には早速出牢を申付ける……』

と、言つたが、恐ろしい郡方役人があつたものだ。

其の日の內に、六之助は牢內から引き出されて、村預けを申付けると云ふのである。ソコで組頭の與兵衛を呼出して渡した。六之助は、何も事情を知らぬから、先づ助かつたと喜んで歸つてきて見ると、父親の六右衛門から詳しい話を聞かされ、初めて、自分の出牢になつた理由が判つた。

一時はあまりの事に呆れてゐたが、此事に就て苦情を云ふことは出來ない。そんな事をすれば又候どんな災難が來るか判らない。困つた事になつたと、密かに六之助も涙を零してゐました。

所で、岩村七郎太は、話が、定まつてみれば、一刻としてジツとしてゐる事は出來ない。ソコで澤木丈助を呼んで、

『丈助、どうであらう？先方より娘を連れて來るのを待つてはゐられぬ、ソコデ此方から押しかけて行つて內祝言だけ致して置きたいと思ふ。お前から清太夫のほうへ此事を申して、何とか取計らつて呉れぬか……』

と、言はれて、丈助は、厄介な事が始まつたと思つたが、否と言ふわけには行かない、

ソコで清太夫の許に出て來て其の事を話し、內祝言だけすることに成つた。

恰度、この祝言の晩に、後藤又兵衛基次が道に踏み迷つて泊り合せた。ソコで清太夫から委細の事を聞いて、

『ウヽム、それは怪しからん奴等である。何故、其の事を與平の老臣に訴へ出さぬか……』

と、訊かれて、清太夫が

『私も、一時は左樣考へましたが、何分にも、御年貢米に金を添へてお役人樣の許へ差出したといふ當方にもよからぬ事がございます。此事が、表向になりますと、娘は助かるに致しましても、六之助は、やはり罪を被ることに成りませう』

『ウム、それも尤もの事であるが、察しながら郡方役人ともあるべき奴が、己れの慾ひを遂げようために、斯る事を企らむとは不屆き千萬、又、左樣の者の支配下にゐる當領所の百姓は不幸である……』

と、同情して、

『どうだ御主人、その岩村と申す奴がまゐつたら身共が、那獪を加へて意見してやる』

と、言つた。スルと、清太夫が

『これは有難い事でございますが何を申した所で聞き入れるやうな七郎太では御座りません』

と、言ふ。


粒子に素晴しい新工夫！

複合粒子でズバ抜けて美しく附く水白粉！

(1)複合粒子の作用でズバ抜けて美しく附く！

(2)夏でも一日中は美しさを保ち、しかも時間が經つ程一層美しさを增す！

(3)日ヤケ止めとしても舶來の專用クリーム以上と言はれてゐます。

この複合粒子の素晴しい化粧力をゼヒ一度お試し下さい

明色美顏水　白色　肌色　濃肌色

明色粉白粉

特別に美しく附く複合粒子の粉白粉

白色　肌色　濃肌　淡黄

眞によく効く風熱さまし
元祖 竹村 トンシク
熱い砂糖湯に溶いてのめば急に氣分が快くなる

# リベール 리베ー르
## 優秀治淋藥

### 本劑の特徴
一、腸粘膜よりの吸收速く服藥翌朝尿は藍色に變じ强きリベール臭を放つて排出し此時已に快感を覺ゆ。
一、尿道を侵しつゝあつた無數の黴菌は服藥後勢力衰へこの殺菌性尿に由り體外へ洗ひ出される、由つてうみ去り痛み快よく消散す。
一、藥効を確實に識るにはリベールの服藥前と內服後の尿を採り顯微鏡にて比較檢査を行ふのが早道で服藥後に日を追つて黴菌の減じ行く現象を視る事が出來る。

### 藥の選擇を誤るな
單味の白檀油球やバルサム球及び在來の治淋藥等は多くの場合四五日間の連用に依つて早くも藥が慣れ其後何日服用するも容態に變化なく不相變白色粘液を分泌する特製リベールの製劑に苦心研究したのは只此點のみであつた。今日世界的にリベールの需要激增し各國の市場に於ても亦絕大の信用を博し旺んに賞用せられ今や輸出先二十ヶ國に及ぶのも蓋し其効果の特に優秀なる爲である。

### 警告
自家尿道洗滌又は局所療法等は、黴菌を逆に奥へ押込んで膀胱カタルを起したり睾丸炎に罹つたりして散々な目に遭つて後悔する人が多い、斷然愼まねばならぬ。
決して他藥に迷はず、優秀治淋藥として信用篤き特製リベールを必ず御指名あれ。內地、滿洲國、海外到る處の藥店に販賣す。萬一品切れの節は本舖より直送す。(送料不要)

藥價 五日分 二圓 十三日分 五圓 七日半分 三圓 廿七日分 十圓

本舖 竹村製劑所 大阪市東區南久太郎町 振替大阪三六〇番



# 悪質な日ヤケを起す過剰皮脂

## 秋季の
小麥色の日ヤケは健康的で近代感覺にマッチするものですが過剰な皮脂を處理しないまゝで日焼しますと秋が來ても肌がなかなか元の美白に戻らない深刻な日焼になるのです

美容上最も惱むのは旺盛な皮脂の分泌です

これは免れ得ない自然的な現象で、折角
**苦心したお化粧もすぐアブラじんで來て**
憂鬱にさせられてしまいますそれにこの過剰な皮脂を處理しない儘で日にヤケますと
**回復困難な部分的な日焼を起す**
ものなのですでこれの對策としては過剰な皮脂だけを吸收調節する微妙な作用のある貴重原料を配合した**マスターホームパクト**や**粉白粉**の常用が夏期美容常識となつて參りました

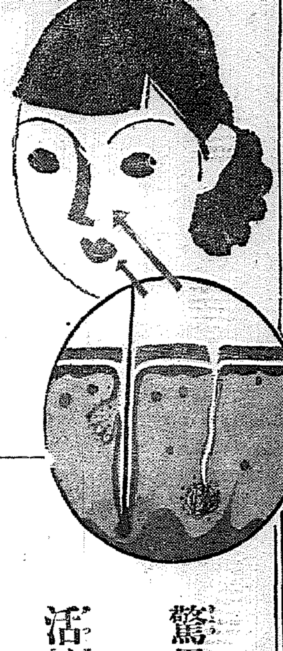

## 驚異的性能の活性白味劑
過剰な皮脂だけを吸收する驚異的性能の活性白味劑は巧妙な方法でマスターホームパクトや粉白粉の複合粒子に包んで配合されてありますからその作用が緩和で継續的なので、どんな肌の性質の方にも効果的で、
**アブラじんで來ない清新化粧が永く保つて悪質な日焼を防ぐ**
等女性方への一大福音として絶讃されてをるのです

## 秋のモード 二重色化粧
二重色化粧はお顔の上で二つの色を重ねて味を出すのですから、とても魅力的ですし、活性特殊白味劑と紫外線を吸收しない優秀色素を配合したホームパクトとオークルマスターを使ふお化粧なので悪質な日ヤケを防いで、アブラじんで來ない特徴があるのです先づ肌の汚れを除るのに理想的な粘稠度につくられたマスターコールドをつけてマスター一番化粧液か三十番かを脱脂綿につけて拭きとります、次にオークル・マスターを指先で叩いて延す様にして万遍なくつけ、目・口・額の周圍を輕く拭きます、今度はホームパクトのカカオ色を押へる様に叩き、ほゝ紅・口紅まゆ墨で仕上げますと立體的な二重色化粧が出來ます

## サラつとして榮養となるクリーム
サラつとしたバニシングクリームでも掌に延して見てクリーム分が一部にしか延ぬ様なものは軟化度の不適度な場合が多く、かうしたクリームは不均等について肌の一部分だけを厚く覆ひますから皮脂腺の分泌作用を妨げ
▲**化粧崩れの原因となり**
▲**ニキビ・吹出物**
▲**小皺・タルミの**
原因を作り肌の彈力しさを失します西澤理學博士の苦心になる最適の軟化狀態…そして皮膚醫學の大家を驚嘆させた。
**マスターバニシング**はサラつと快よく肌に溶け込んで其上此クリームに含むところの皮膚深部に滲透力の强力な**基本美肌劑**スキンホルモン性**ラセラン**の効用で皮膚細胞に榮養力を補給し深部の老廢物を眞に巧妙に排泄しますので地肌の活力を育成するのです。

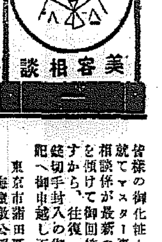


皆樣の御化粧上の惱みに就てマスター専屬の美容相談係が最新の美容智識を傾けて御回答申上げますから、往復ハガキか三錢切手封入の御書信で左記へ御申越し下さいませ
東京市蒲田區蒲田町 梅屋敷公園前 尙美堂內 美容相談係

基本美肌劑ラセラン配合
# マスタークリーム (バニシング)

過剰皮脂を調節して悪質日ヤケを防ぐ！
# マスターホームパクト



朝鮮郵船定期出帆 (△印ハ船客斷リ)
○北鮮新潟直航
△佐渡丸 雄基三日 淸津一日 新潟七日 新潟六日 興南三日 元山三日 城津三日 雄基五日 淸津五日
北鮮横濱直行 東京—阪神—關門コース
北鮮東京行 釜山—門司—神戸—名古屋—清水—横濱寄港
新京丸 雄基七日 淸津六日 元山三日 關門—名古屋—淸水—橫濱寄港
○急行船 雄基 日 淸津 日 元山 日 關門—名古屋—淸水—橫濱寄港
西鮮東京行
江原丸 仁川三日 群山四日 木浦五日
△成鏡丸 新義州九日 鎭南浦三日 仁川三日 釜山—關門—廣島
北鮮名古屋行 阪神寄港
○臨時近海部御用船
京城丸 雄基 日 淸津 日 元山 日 釜山—博多—關門—神戸寄港
北鮮大阪行
金剛山丸 雄基三日 淸津一日 元山一日
長壽山丸 雄基五日 淸津七日 元山十日
西鮮大阪行
○南部線 釜山丸 釜山—關門—神戸寄港
漢江丸 仁川二日 群山三日 木浦三日
○北部線 仁川五日 群山一日 木浦五日 博多直行—神戸寄港
新義州丸 日 鎭南浦 日 仁川 日
新義州丸 日 鎭南浦 日 仁川 日
敦賀行 新舞鶴—舞鶴—宮津—境 延長
慶安丸 雄基六日 淸津一日 元山二日
鹿兒島行 釜山—博多—長崎寄港
櫻島丸 仁川二十九日 群山三十日 木浦三日
○博多直行船 長崎寄港
錦江丸 大連六日 仁川六日
西鮮淸津行 平安丸 仁川 日 鎭南浦 日 釜山 日
北鮮海上、靑島行 平安丸 淸津 日 釜山 日
上海行 靑島延長 群山—木浦 臨航寄港
平安丸 仁川二日 鎭南浦二日 釜山三日
靑島行 安東—芝罘—大連—營口寄港
大連行 會寧丸 仁川三日 鎭南浦四日
櫻島丸 仁川三日 鎭南浦 日
錦江丸 仁川三日 鎭南浦三日
浦鹽行 長壽山丸 元山六日 淸津二日 雄基三日
△乘船賃金低廉船中食事付
△右ノ外臨時臨時船ヲ配給シ船腹ノ潤澤ヲ取計ヒ居リマス
日本郵船定期出帆
歐州行 白山丸 橫濱九月十三日 神戸九月十七日 門司九月十九日
桑港行 大洋丸 神戸九月二十四日 門司九月二十七日
濠洲行 熱田丸 橫濱九月十四日 神戸九月十八日 長崎九月二十一日
京城南大門通リ五 朝鮮郵船株式會社 代表電話(2)本局四一九五番
釜山支店 大橋通 代表電話長四〇一三番
元山支店 海岸町 電話長一三四番
仁川出張所 港町 電話長三五一番
北鮮出張員 淸津府北星町 電話長一八番
京城代理店 電話(2)本局五一一一番 朝鮮運送會社
安東縣代理店 國際運輸會社
鎭南浦代理店 朝鮮商工會社
仁川代理店 朝鮮運送會社
群山代理店 群山海運會社
木浦代理店 大池回漕店
釜山代理店 朝鮮運送支店
元山代理店 朝鮮運送支店
城津代理店 朝鮮運送支店
雄基代理店 國際運送支店

朝鮮汽船出帆廣告
○釜山出帆
麗水行 (急行)每日
馬山行 (急行)每日 朝十時 夜八時
木浦行 各港寄港 每日午後一時 夜七時半 朝九時半
江原道行 急行 九月三日、八日、十七日 普通便七回
鬱陵島行 日、廿二日
九龍浦行 境延長 九月八日 廿一日
竹邊行 每日 午後九時 夜半十二時
○木浦出帆
濟州島行 寄數日午後七時
釜山行 各浦寄港 每日午後五時
法聖浦行 偶數日午前八時
○元山出帆
江原道行 急行月十回 普通便七回

# 『東京大會』は好評

## 歐洲各國を巡りスポーツ問題を交驩　副島道正伯ロンドンで語る

【ロンドン十六日同盟】國際オリムピック委員副島道正伯は、ベルリン大會終了後モスコー、ヘーグなどヨーロッパ各地を訪問、モスコーではリトヴイノフ外務人民委員長、ヘーグではオランダ外相グラエフ氏等と會見の後、十六日ヘーグから飛行機でロンドンに到着した、伯はボールドウイン首相、イーデン外相、サイモン内相などイギリス政界の巨頭と會見後、十月十七日ロンドン發海路カナダに赴き、キング首相と會見した上、歸國の豫定であるが、十六日午後オリムピック大會その他につき語る

ベルリン大會終了後モスコーを訪問し、リトヴイノフ外務人民委員長その他と會見したが、同氏はベルリン大會に於ける日本軍の活躍振り 就中スポーツマンシツプに感心して居た、ソヴエートスポーツ界は一九四〇年東京大會には是非とも參加したい意向で、何とか斡旋して貰ひたいとのことだつた、大會開催は主催國の意向ばかりでなく、國際オリムピツク委員會の決定を必要とするからと話して置いた、何れにせよソヴエート政府當局はスポーツを通じて日蘇兩國の親善關係を促進しようとする意向がはつきり看取された、ローマに赴いて東京招致を支持してくれたムツソリーニ首相に對し親しく御禮を述べたいと思つて居たが、生憎氣管支カタルを患つたので、取敢ず紙面を出して置いた

**東京大會** にはヒトラー總統は約五百名の選手を送るといつて居たので、ムツソリーニ首相にもドイツに負けないやうに五百人位の選手を送つてくれるやうにお願ひして置いた、何れにせよロスアンゼルス、ベルリン大會を通じて日本スポーツが世界各國との親善關係を促進したのは確かだ（寫眞は副島伯）

# 拳鬪―對左右田　徐廷權復讐試合

## 廿二日京城運動場

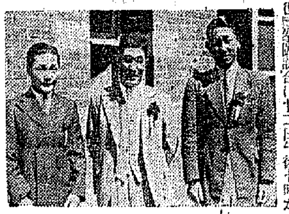

東洋拳鬪協會主催の徐廷權復讐拳鬪試合は廿二日午後七時から京城運動場特設リンクで擧行する、左右田選手は名古屋拳鬪倶樂部のドル箱でシンガポールにおける選手權保持者、今春徐選手を大阪で破つてゐるので徐選手には復讐試合である、なほ前座は[illegible]から鳴田、荒木、眞田兩氏と眞田[illegible]太

郎（宋）選手が來城、眞田君は朝鮮フエザー選手權者池相昊選手と戰ふ―寫眞右から眞田選手、田師範、左右田選手

風流しぐれもち　若草町通　福寿苑

# 全鮮中等蹴球

## 十九日から城大豫科で

城大豫科主催・第八回全鮮中等校蹴球大會は十九日から三日間の豫定で城大豫科運動場で開催する、參加校は京城、晋州、全州、鎭城の各中等校外十餘校である

# 秋の職業リーグ展望

○○（二）

# 新人爭奪戰

## タ軍に小島選手入る

タイガースの幽西券をやや切りにして氣を吐き、更に九月初めには大阪へ赴いてタ軍に一勝一敗

### セネタース

名古屋大會終了後東京に引揚げて暫く休養したセ軍は、八月初め阪急軍と組んで東北、北海道に遠征し成績は六勝五敗であつた、歸京後はホームグラウンドの上井草東京球場の完成を待つて、戰備を整へ、去る八月廿九、卅兩日の同球場開き記念試合では、阪急

### 十

二日の對名古屋戰にも五對零の快勝を占めてゐる、外野のファイター佐藤が病氣したのは外野に缺陷あるこのチームに大きな痛手を與へたが、更に最近一塁横沢と、外野の山岡が病みつい て、リーグ戰の出場を危ぶまれていると

下のところ新參加は尉村北浦の橋位性たる全般的の補手職選手一人であるが、伊藤選手の引つこ抜きに妙を得てゐるこのチームのことだから、蓋を明けて惡くやらない物凄い腕が冴えるかも知れない

▲しヒーロー野口は依然健在であり、石田、後岡の老へ選手も好調なので、ピッチング・スタッフには事を缺かない、捕手は前記北浦と城が交替でつとめ一塁か富んだ内野陣は、依然西浦の大貫の新手補充、中村、高橋と堅陣に拘らず外野には家村が加はつて戰線を固めてゐる、斯く

### タイガース

セ軍の幽西券は相當なものといはねばならない

開幕試合の大阪で四勝二敗、名古屋大會の前半では、名古屋、大阪上海の苦戰を破つて四勝一敗の好成績を收めその後は腕試合もせず、主として部内の練習に内面的強化をはかつた、この大きな原因が、森成、新富の選手に、ペーパーを通じて甲州黒衣の作戰に遠く及ばれた方も多くあつた、前松竹の經驗もあるこのチームの新しい特徴は、ベーブへ 中等球界の名門校商業のコーチ石本秀一氏が後任に選ばれたことである、森茂雄の柔和な人となりは投手陣にを多く含むチームの統制に支障したものであらう、同君のペースボール手腕不信任ではない、新兵器としては

開チームの布陣を點檢しこれに新戰力を加へれば大阪の布陣に、加はり[illegible]攻の六大學のヒーロー小島選手が内野陣に加はり、陣容は申し分のない完全に埋められた、秋の陣容を一瞥すると投手陣は若林を主戰に、これに當り外れは激しいが御園生が一枚加はつて容と不動の陣容である

捕手は小川、門前、一塁は松木、二塁小島、三塁景浦、遊擊伊賀上（岡田）と並ぶ内野陣、藤井平桝、山口の外野トリオは攻守共に從來以上の期待がかけられる、たゞ若林、藤村頼み得すと言ふ投手陣に陥ると、尚ほ藏剰すべき協を缺く態に陥ると破ると嘗らないで景浦を二塁から轉向させねばならず、內野陣の脆弱は覆めなくなる、殊に今一人ムラの無いピッチャーが欲しいものである

# 昇段大手合戰譜（9）

日本棋院　三段　加藤三七一　先相先（先番）　二段　伊藤きよ子

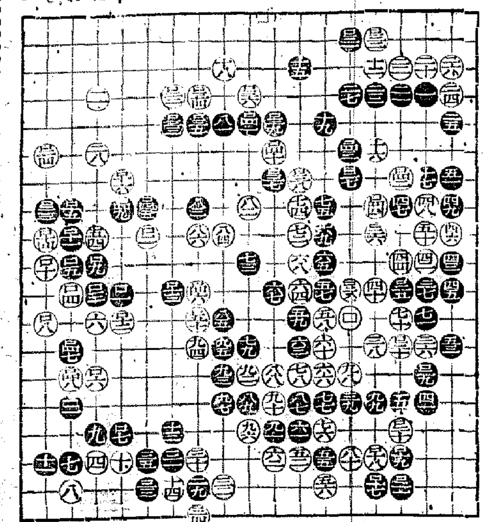

（分）
●ロ三五わ五 32　○ロ三六を四 5
●ロ三七を五　○ロ三六ぬ四 4
●ロ三九り七　○ロ三八ち七
●ロ四一ぬ五 18　○ロ四ニり六 4
●ロ四三へ六 1　○ロ四四に七 11
●ロ四五か八 2　○ロ四六ほ八 2
●ロ四七れ五 6　○ロ四八を十 15
●ロ四九よ八 7　○ロ五〇れ三
●ロ五一　○ロ五二を三

（一分以内は切捨）
所要時間　黒六・四七　白七・一二

（制限時間各八時間）

（黒）ロ四三を打つて白ロ四四と抑へられたのは、大變な損害でした、これですつかり形勢を損じました

（黒）ロ四五以下が狙ひなのですが、ロ四七のノゾキは餘計の事でした

## 評解

五段　村島誼紀

●黒ロ三三のツケに長時間を費した點から想察するに、かくツケた後の變化に就いての讀みよりも、此時代に於ける自互の地合の比較檢討に大部分の時間を要したものらしい

かく黒ロ三三とツケたために白ロ三四と引かれ、黒ロ三五のツギ

に次ぐ白ロ三六のコスミでハタと顔手に當惑してしまつた所から判みると、手の變化といふよりも地合の對比に專念したものとしか思はれない

此の黒ロ三三で『ぬ三』にツケたならば、白『る四』の時黒ロ三六を押へてゐたならば、稍ゝ有利の形勢であつた

●黒ロ三七のノゾキは背後の一着で白にロ三九だとロ四一と出切られるし、ロ四十は前述の通り白ロ三九とコスミツケる筋が有力になる

此のノゾキのために、白ロ三八と押され、こゝに石が來た關係上ロ四二の切りまで生じたのである

●黒ロ四三で『に六』から當てゝも以下白『ほ七』黒『四四』白ロ四三黒『と六』の時、白『へ八』の抱り込みを先きにする手段があつて、黒の無理に歸する

○白ロ四四までとなつて、十六の一子が蘇生したのみならず、四七の黒を取込む結果になつては、その出入りの差は僅少ではなく、黒はさしもの好局を台なしにしてしまつた

まだ敗局の宣告を與へる所までは行かないが、白の望みの多い局面といふ事だけは斷定出來よう

●黒ロ四七のノゾキは翻襲に基く相懇の一著だが、少なくとも伊藤女史の面上に焦躁の色が現はされ

## 對局者の言葉

（黒）ロ三三で『た三』とツケて行きたいのですが、成算が持てなかつた

（白）ロ三六のコスミとなつては面白くなつて來たように思ひましたが

（黒）ロ三七でロ四十と打つ事が出來ないのには閉口しました、若しロ四十だと白ロ三九とコスミツケられ『ち四』のコスミツケと『ぬ六』のハネ出しとを見られます

（白）ロ三八の押しが來たのでロ四二と切る手が出來たのは意外でした

新・映・畫・の・榮
續 エノケンの 千萬長者
監督 山本嘉次郎
エノケン　ドガ役
P・C・L作品


エノケンが總入と一緒になつたために千萬長者の家を飛び出してルンペンに成下つてまでもあくまで結婚すると頑張り遂にこのために縁談會議が開かれエノケンが許嫁の嬢さん・赤ン坊等々數人の役に扮して大活躍するといふ話

監督は山本嘉次郎、カメラは唐

# 映畫檢閲日報（16）

日活・一本刀土俵入▲インペリア澤弘光、助演は二荷定一、中村是好、梅根校等――クレール作品『幽靈西へ行く』と共に十九日から若劇封切

▲日活・戀愛と結婚の書讀愛篇▲ウーファー・青春の海▲フオツクス・カメラマンの冒險集スピードマニア▲同・カメラマンの冒險集（探しに來て探ねて）▲松竹・まぼろしの十手▲日活・血涙土意討ち

ル・戰ひの前夜▲ヘンリキネマ・島の娘▲メトロポリタン・爆笑七日間▲センチユリー・コメディー・大馬の變▲ワーナー・紐育狂想曲▲P・C・L・續エノケンの千萬長者

# 奥田正則氏來城

## 劍武術居合術の講習會開く

心劍會朝鮮支部では、神刀宗家心劍會總長東京神義館長奥田正則氏の來城を機に、十九日から廿三日まで京城師範學校講堂で劍武術、居合術の講習會を開くことになつた、每日午後七時から九時までで、稽古、綺を持參すれば不數の準備がしてある、會費は二圓、希

# さすが名人

## 大人氣の綾太郎

浪花節綾太郎は十七日から京城劇場に初の舞臺を踏んだが初日まづ十八番の壺坂を演じ、大入に氣を博した、寫眞は十七日本町前から綾太郎と豐竹瀧節

寫眞は京城府江通中心劍宗家居合術の奥田正則氏

# サイレン

◇最近この當局の態度が成る程と肯れる程那羅各社の作品で檢閲にひつかかるものが多い

◇新興大泉鈴木重吉監督の『雷鳴』が『正當防衛の具體的條件』の問題で一部攝り直しを命ぜられたのは周知の通り

◇これに引續いて日活多摩川森原政久監督の『彼女の場合』PCL日活京都稻垣浩監督の『股旅千一夜』松竹大船の『泣かせてね』等が檢閲に保留、一部削除の憂目を見た

◇『彼女の場合』は風紀上面白からずといふのが理由『泣かせてね』はこの曲『忘れちやあいやよ』の方針を踏襲したもの

# 『湯の街』別府

## 土地第二回賣出

湯の桃源境、別府の郊外鶴の地を占める別府荘園雲雀ケ丘温泉住宅地の第二回賣出しが開始された同所は[illegible]あり、水あり、然も温泉豐富、月賦五ヶ年拂で、坪十圓以上廿圓の安價の上に種々の特典がある御照會は京城新町石嶺莊造氏宛

空襲だ！水だ！
マスクだ スキツチだ！
森永防空セーール
森永キャラメル十錢お買上げの方に
防毒マスク（組立）一個進呈！
森永製菓株式會社
ポスターのかかつてあるお店でお求め下さい

秋のピクニツクへ！
西氷庫島 葡萄園
途中下車が出來マス
京軌遊園地
奉恩寺方面へ！
京城軌道　東大門より　電話光化門二九二・五〇

頂上だ！バンザイ
雲海！
壯觀！
サアこれだ……南國の香
ボンタンアメ（ミナケイヒンイリ）
一個金五錢

頭痛にノーシン！
藥價 二十錢 五十錢 一圓
全國の藥店やデパートにあり 但し僞品に御注意

胃腸に……頭痛に
今こそ寸時も手離せぬ
仁丹二千袋包で
白米二俵（其他多數賞品）當る
誰にも出來る大懸賞中
●即刻！最寄りの藥店で……
昭和の常識
料理の味付には、砂糖を先に醬油を後に入れた方が、やわらかく出來て、砂糖の効き目もよい……

朝夕の御佛檀には
鳩居堂の御香を
御家庭用 みじかい線香 いのるか
十二把入 八十錢
送料 十錢
京都市寺町
鳩居堂
振替大阪六三八
【目錄送呈】

こどもの ねびえ かぜに
オイン

赤ちやんの發育増進に
粉おもゆ
ビオスメール
滋養豐富で消化が良く、水又は湯を加へるだけで即座に調製し得らる、離乳食として、病者にも亦絶好
有名藥店にあり
和光堂

世界に誇る
フロックウヰスキー
（白カマ印）

小兒科 内科 レントゲン科
今村病院
院長 醫學博士 今村豊八
往診は何時にても午後一時迄に御申込み を願ひます
入院隨意 病室完備 個人診療室
京城若草町大通り（電話本局（2）一八三二番（病院用）　五四六五番（自宅用））

謝罪廣告
弘業社京城ミシン商會ナル店舗ニ於テ貴會社專用ノ意匠商標ト同一若シクハ類似ノモノヲミシン機械ニ附著セシメ之ヲ販賣シ以テ貴會社ノ意匠權ニ商標權ヲ侵害致シ來リ候段甚ダ不埒千萬ノ事ニテ陳謝ノ辭無之次第ニ御座候然ル處幸ニ特別ノ御詮議ヲ以テ右侵害ニ付キ何等ノ御咎メモ無ク御寛恕被成下候ニ付テハ向後絶對ニ斯ル侵害ヲ致サザル事ヲ誓ヒ茲ニ謝罪廣告致候也
昭和十一年九月　日　京城府竹添町一丁目一〇三番地ノ一　京城ミシン商會主　李[illegible]
京城府貞洞町一番地ノ二八　[illegible]
シンガー・マニユファクチユアリング・カムパニー
シンガー・ソーイング・メシン・カムパニー
朝鮮ニ於ケル支店代表者
ハロルド・ヒユーベツク殿



出演者番組
九月十六日初日五日間
女流浪曲の王座
富士月子
特別出演 澤 ……
天性高雅の名曲 至心靈……
富士月子
曲師 ……
朝日座

十九日ヨリ五日間
晝夜三回入替ナシ
▲幽靈西へ行く　ユナイト・パロ・ドーナト主演
▲續エノケンの千萬長者　P・C・L・榎本健一主演
▲懷しのケンタツキー　廿世紀・ウイル・ロヂヤース主演
大人五〇錢 學生小人二〇
PCL映畫と高級洋畫
若草映畫劇場

▲大都映畫 十八日より
▲大泉・原作 四日間 …料金…
幽靈一座
阪東好太郎 …
▲ハヤブサ・ヒデト 米國・ドクタアングレゴリー
日本版 ラ・カバ監督
社長は奥樣が御好き
クローデット・コルベール主演
無敵亂國王
中央館

十七日より五日間上映 廿日(日曜)は三回興行 特別興行ナルモ入場料金十錢 小學生に限り正午より午後一時迄は
千島興業株式會社提供
原作監督 …
四谷怪談
稀代の東京映畫提供 思ひ出せ九月十八日忠烈非壯 鬼神も泣く軍神古賀聯隊長の最期
手綱之助 …
古賀聯隊
竜光明・森田…
スタートン・ブラザース提供
大當り 事務多忙
松竹座

九月十七日より二十日まで四日間
浪花亭綾太郎一行
十九日三日讀物 一宮豆松 浪花亭綾松 二豐臣昇進錄 …
三三勝節 …
四赤城の夜嵐 …
五乞又 …
六軍事美談 …
七壺坂靈驗 …
京城劇場

阿波共同汽船出帆
咸海衛、芝栄、大連行
九月廿一日午前… 入港
利通號 九月廿…日 出港
咸海衛、芝栄、大連行
第二共同丸 九月…日 入港 出港
鎭南浦、大連、天津行
長山丸 九月…日 午後… 入港 出港
▲朝鮮鐵道局主要驛ニテ乗客並ニ連絡運賃貨物取扱仕候
乗客切符發賣所 京城三越支店内 ジャパン・ツーリスト・ビユーロー案內
代理店 仁川港 野口商會
電話一四番・一七二番

日活
自九月十六日 至九月二十二日・七日間
太 午後 2,30 4,05
蝸 9,09
西 午前 11,30
赤 花大人（ホワタアレン） 午後 3,05 8,00
花嫁 のぞかれた花嫁 午後 2,00 6,40
一本刀土俵入 （豫告篇） 午後 3,00 8,00
… 一時三十分開演 … 午後七時より第二回目
喜樂館

九月十八日 每日午後一時 毎晩七時半
▲幽靈西へ行く
ユナイト・ドーナト主演
▲青春の海
東和商事提供 獨ウフアー超特作 …
本九月廿日夜間興行中に …
▲武器なき人々
新興キネマ特作 …
團成社

松竹キネマ
九月十六日より九月二十二日まで
上映時間表 第一回 第二回 第三回
坂東好太郎主演 まぼろしの十手 11,30 3,45 6,50
メトロ特作日本版 噫初戀 2,07
三宅邦子主演 双鏡 12,35 4,50 9,
第一回目の『噫初戀』は上映致しません
入場料金 四十錢 六十錢
浪花館

十七日より四日間
大船特作ネオ・トーキー
男 …
下田夜曲
水島光代 …
文七元結
京都特作 …
船場の暴君
京龍館

# 更生後の土木協會は 運用如何が大問題

## 眞の融和機關とするため 創立委員達對策に腐心

既報の如く近く誕生すべき京城土木業協會は愈々本府より正式に認可指令に接する一方、新會長に伊達四雄氏を迎へることに決定し近く創立總會を開催する段取りとなつて居るが、一部會員中には同協會の機構に就て面白い意見を有し殺氣に走る傾向があるので、同協會の創立に紛糾が豫想されて來た、有志達は之に反對して今後の協會の更正は一に運用の如何にありと觀て種々對策に腐心してゐる模樣である、即ち曩に朝鮮土木協會が例の土木談合事件で不祥問題を惹起し、遂に解散の止むなきに至つてより、全く同業融和機關の指導方針を失ふに到り、業者間の意志の疎通を缺くこと夥しく、延いては斯業の健全統制上遺憾の點多きため新協會の結成を慫慂、新協會の結成成就して新協會の發足を見るに及んだのであるが、それだけに協會今後の使命も一層重大であると云はれてゐる、これにつき有力者達の意見を徵すれば

協會がどれだけ必要であつたかは（問題は前協會の實現を希望した我々の態度にも見られてゐるが）要は今後の運用如何である、眞に協會員の指導機關及び融合機關として全協會員が一人洩れなく參加すると共に萬人心を一にして協會員の相互發展に努力したいと考へてゐる

とその協會の成立を喜ぶ傍ら今後の方針についても熱心に會內の和平を希望してゐるが不日新理事の選任をも見るべく、其上で"新協會の使命"につき十分協議しその目的に添ふやう具體的方法を講じられるものと觀測されてゐる

下十四委員出席　先づ齋藤氏より問題の圓滿解決の下に双方互讓の精神に基き十月一日の買取期前に解決されたき旨述べ阪地側もこれに對し多年の商取引好誼上より一日も早く解決したき旨阪地側の立場より種々意見の開陳あり、結局さきに假協定した協定案にて協調方を阪地側より申出でたが、朝鮮側は右協定案にさきの幹事會に於て次回幹事會迄に各協會の態度決定の上鮮內業者態度を決定する事となつて居る實狀を述べ同問題の解決を明十八日より咸興に於て開催される第二回米穀大會迄持越す事となり同午後一時散會した

# 拓殖事業本位に 北支に延びたい

## 入城の高山總裁語る

高山東拓總裁は滿洲視察より歸東の途次十八日午前七時四十分入城したが語る

前から北滿視察は考へてゐたが諸種の都合で行けずやつと念願が達してハルビンから牡丹江の奧地まで旅行して來た、新京、ハルビンも三年前より格段の活況で牡丹江も新設都市として非常な發展を示してゐた、東拓の使命は依然として拓殖事業への精進に依つて滿洲北支に發展し度いと考へてゐる、しかし今適切な具體案はない、滿洲に於ては一部の事業は鮮滿拓殖に讓つたが、その外の事業は漸次やつてゆくつもりです、既に濱江省北安鎭に耕地八萬町歩を買收してゐる、滿洲の土地は今後値上りを豫想されるので今のうちから買收しておかないと將來への準備が出來ぬ

◇—◇

傍係の滿蒙毛織會社（在奉天）は滿洲人や支那人の着る木綿服の廢物を原料とし、これに加工した綿毛布を製造して大衆用向に販賣することになつてゐるがこれは有望性があると思ふ、濠洲羊毛の不買は纖維紡織業に新紀明を促し代用品の製造業を助けるので此際濠毛は恒久的に使用せぬ方が我國としては良いと思つてゐる、北支にも新事業をやるつもりではあるが、これには準備を要するので先づ鞏成紡の入札による買收と張家口の火力發電を買收した前者は二萬七千錘で五萬錘に擴張し得る可能性があるがこれの經營は伊藤忠商店に委任經營するか否かは未だ決めてゐない、太沽で天日製鹽を生産するには防波堤が要らないので採算上有利であるからまた興中公司の人からもしきりに慫慂されてゐるが未だ考慮中である

# 朝鮮工業組合令

## 愈よ近日審議室廻附

本府殖産局では愈よ工業組合令を制定し半島工業の圓滿發達と助長を計るべく、兼ねて立案を急いでゐたが、成案を得たので近く審議室に廻附することゝなつた、而して同令は明年度匆々制令をもつて公布實施される筈である

## 鐵道收入增加

鐵道局十月上旬の營業收入は旅客七十三萬九百廿六圓貨物七十一萬六千百八圓計百四十四萬七千三十四圓で廿二萬五百四十三圓の增收であるなほ累計收入は二千四百四萬一千三百廿四圓で增收二百八十三萬九千四百八十九圓に達した

# 工業中心の 主潮に沿ふて 朝鮮景氣は動く

## 中樞會社の推移診察（三）

### 育つ朝窒子會社 左團扇の日窒 業績は好調推移

朝鮮の工業から朝窒の事業を差引いたら一體何が殘るかと言はれる程、朝窒の朝鮮工業界に於ける足跡は大きい、尤も現在では各財閥が直接間接にかなり積極的に進出して居り、例へば鐘紡に於ける朝鮮の火力發電及石炭液化工業計畫の如き規模も頗る大きく將來どんな大きい事業計畫を發表するかも知れないし、近くは森矗昶氏が江界方面に出力三十萬キロの大電力會社を設立し之を緩々新義州にまで引いて化學工業の分野にまで乘出さんとして居るが如き情勢は變化せんとして居るが、併しまだ〳〵數年の先までは朝窒を主體とする日窒の半島に及ぼす勢力は強固

**不拔** のものがある。即ち日窒今後の業績は朝窒を事業主體とする朝鮮に於ける子會社に依存する事は明かであるが、他の子會社はいざ知らず朝窒が莫大なる利益を收め乍らまだ無配を續けつゝある處よりすれば一度復配に至らんかその日窒に寄與する處は、極めて大であり、日窒の業績が之に依つて急向上を來すべきは云ふ迄もない、何故といふに日窒は前期決算に於ても償却前利益は四百六十五萬圓、利益率一割四分に過ぎず、之を以て一割配當を行つてゐるといふ

**表面** 上は少くとも香しい成績ではない、しかもそれも朝窒の製品委託販賣手數料が百萬圓近くあるからこそといふ狀態にある、然るに朝窒は同じく前期決算に於て償却前利益に於て九百九十三萬圓といふ尨大な利益を收め償却として七百萬圓、純益として二百九十三萬圓を計上してゐる、尤も利益率は一割六分三厘となるがそれでも親會社日窒を凌ぐものがある、若し之で八分の配當を行ふとすれば半期日窒の收める配當金は二百四十萬圓となり之で日窒の

**利益** は約半分を增加し利益率も七分弱みの向上を來し日窒が朝窒の復配に依つて增配の可能性を有するやうになる。加ふるに長津江水電は成績頗る良く既に前期初めから十萬八千キロを發電し興南工場への送電はたつぷりとなつたので立て續けに第二期計畫に着手するし、興南に於ける各種子會社工場も續々運轉し來月から操業する朝窒火藥の如き早くも來春に於て配當開始すら期待されるといふので、朝鮮子會社の物をいふ時期もやがて到來は必至だ、それは半島に於ける野口氏の事業が一分の冒險すら含まない事は阿吾地の

**石炭** 液化事業でも萬一の場合には他の化學工業に流用し得るやうになつて居るのでも知れる通り讓渡的計畫はないから確實的である。だから日窒が之等子會社の伸長に依つて業績を左右される日が來るとなると同時に業績の急向上は當然豫想される處で、日窒株が今後相當不振を續けても強調を呈すべきは恐らく否定し得ぬ處だ

### 料金は下げても 需要增で補ふ 京電業績不動

朝鮮に於ける諸會社の中で利益率が全般的に良いのは電氣會社であるが、その中でも多年の王座斷然搖がないのが京城電氣だ、農產物價の昂騰で金鑛業及び各種新興化學工業其他工業の勃興で半島全般の電力需要は數年來顯著な增大を示して來たが、京電はその中でも營業地盤として京城、仁川、水原などの大消費都市及永登浦の如き工業地帶として

**屈強** の要地を持つてゐるので兼營の瓦斯、運輸、電車事業の好調と共に業績の向上も當然すぎる結果に過ぎない、但し電力收入の如きは昭和六年上期百九十七萬圓が十一年上期二百五十八萬圓で此の間僅に六十一萬圓ばかり增加したに過ぎないが之は京電が幾回となく大巾料金の引下げを實施した處に主たる原因があるので、電力供給自體は著しく增大し來年からは送電會社より買電せねばならぬ程に迫はれてゐる、從つて京電の電氣料金の安い事は東京市並の

**水準** にまで低下してゐるのでも明白で、人口僅か四十萬人の京城のそれが十倍餘もある大東京のそれと同じだとは一種の壯觀であるといはねばならぬ、尤も朝鮮では遞信局電氣課の監視頗る嚴しく料金の低下に依る電氣の普及を目的として四年目を目標に料金改訂を要求するので、他に之を

**補塡** すべき途が講ぜられねばならないようであるが、そこはよくしたもので時代の勢が直ちに手傳つて料金を低下する每に需要增大を示してゆく、從つてその不安は此の自然增收に依り傍から解消されて行き內地の如き電力統制強化騷ぎをどこ吹く風の態でゐられるとは會社にとつても京城府民にとつても悅ぶべき傾向と云はねばならぬ（此項續く）

# 預金激減貸出增

## 京城組銀月央帳尻

京城組銀十五日現在預金及貸出高は預金一億二千六百八十五萬圓貸出一億七千四百四十二萬一千圓で八月末に比し預金は一躍千六百九十八萬圓の激減で本年度の最低記錄を示したが貸出は却つて一百七十二萬八千圓の增加となつた、預金減は通知預金當座預金及び定期預金の減少に基くもので農村に於ける資金需要及び新設會社の新規事業開始による資金の引出しと見られる（大表單位千圓△印減）

| ◇預金 | 十五日 | 八月末比 |
|---|---|---|
| 定期 | 三六、八四三 | △三、一二七 |
| 當座 | 三三、八七七 | △一、一七七 |
| 特當 | 三、〇五〇 | △三三四 |
| 通知 | 一〇、三〇三 | △八、〇〇七 |
| 諸預金 | 四、七七九 | △四一三 |
| 計 | 一二六、八五〇 | △一六、九八〇 |

| ◇貸出 | 十五日 | 八月末比 |
|---|---|---|
| 證書 | 一五、〇四三 | 三 |
| 手形 | 三六、〇〇八 | 三、〇二一 |
| 當座 | 一二、六九九 | △五四〇 |
| 割手 | 一六、四四四 | 四四一 |
| 荷爲 | 一七、一一〇 | 一、八三 |
| 計 | 一七四、四二一 | 一、七二八 |

なほ前年同期に比し預金九百十九萬六千圓貸出四千三十四萬二千圓

## 朝鮮土地改良 最終清算總會

朝鮮土地改良會社では過般清算事務を打切つたので來る二十九日最後の清算總會を開催名實共に會社の解散をする事となつた、尚は今度の總會では解散配當はないと

## 袋白問題は 大會で協議

朝鮮穀物協會聯合會內白米工業朝成會の鮮白袋入米不賣同盟委員會は昨報の如く吉池本府技師臨席、大阪側より庄野清平、木谷久一、田中德太郎、岡本新吾、中澤誠一、古井龜之助の五氏鮮內より齋藤氏以

# 權威を網羅して 金融制度を改善

## 産調に同調查會復活を提案

朝鮮の金融統制は朝鮮金融制度調查會により銀行の資本整備、特銀信託、金組、無盡各制度の具體的調查をなしこれに基いて統制が進行したものゝ同調查會は經費節減の爲七年度を以つて終了し今日に及んでゐるが、朝鮮の金融界にはその後の新情勢により

一、普通銀行の局面打開
一、特銀の機能調整
一、鑛業金融機關創設
一、鮮銀制度の再檢討

等の重要懸案山積して居り、これらの根本的調查を官民のエキスパートをあつめて行ふべき必要がやうやく痛切となつたので財務局では今次の産業調查會に對し朝鮮金融制度調查會の復活を提案するに至つたが、時節柄、同調查會の復活は關係方面で大いに期待してゐる

## 東拓支店貸付

東拓京城支店の八月中の貸付金は定期貸付五百三十萬四千一百八十九圓、年賦貸付六百七十一萬六千八百八十七圓計千二百一萬一千二百七十六圓にして之を八月末現在の一千二百二萬四千二百四十六圓に比すれば僅かに二千七十圓の減少である

# 咸北阿吾地の 石炭液化工業

咸北阿吾地の石炭液化は海軍式の液化法に依る最初の工場であるので世上說を言ふものもあるが、撫順炭の液化は其途中でコークスになる心配がなく、液化は撫順炭よりも阿吾地炭の方が容易であるから明年早々製品は確實に市場に出得る見込みである

朝取證券取引員 ㊗ 京城證券 京城府南大門通二丁目 代表電本局五一〇〇番

# 京城物價大暴騰

鮮銀調査の八月中の府內物價平均指數は一九三、ポイント四九にして之を前月中の一九〇、一に比すれば一、四の騰貴であり前年同月中の一八〇、一五に比すれば一三、三方の暴騰である、品目に就いて見るに重要商品三十種について見るに今月中に騰貴せるもの九品、低落せるもの十品、保合十一品である

六十年の傳統と經驗を誇る 東京 中外商業新報 申込所 京城本町五丁目 石川菁彩 專賣部 電本一〇〇七

## 高利債借替 完了を報告 藏相が閣議

【東京電話】馬場藏相は本年度公債借替完了したので十八日の閣議に報告した、三分五厘の借替をなしその完了を見たが、この結果公債利子につき二千九百八十萬圓の支拂を節減し得ることゝなつた、從つてそれだけ國庫收入の增加となつた譯である

ることが間々あるに拘らず、阿吾地炭は温度を多く上げてもその心配はない

## 片倉ビル建築

片倉合名では京城驛前に新築計畫中の片倉生命ビルは愈よ延坪五百餘坪の地下一階地上五階のビルディングを新築することに決定、二十八日工事入札に附することゝなつた

## 米日爲替小安

【ニューヨーク十七日發同盟】本日は賣二十九ドル六十二セント四分一セント安買廿九ドル六十セント五セント安

## 穗落

再建された土木業協會が與生にいそしんでゐるかと思つたら、一部委員に暗流が漂よつてゐるとは甚だ解し兼ねる▲協會が在ると無いとでは如何に業界自體に不便が伴ふかは委員となつた人々は百も承知の筈だ▲從つて協會が伸びるか否かも其の善惡を充分知つてゐる筈の眞の業者の熱と誠心でどうでも決する▲即ち問題は今後の運用如何で決するのだ▲進む路は折角造られた協會を先づ形成して見る以外にない▲顏や姿で嫁さんの眞價は判るものでなく添ふて細線すれば賢婦にも賢女にもなる譯と同じで添はん內にブツ〳〵いふと世間の同情を失ふ▲勘當を許された息子が折角我家に歸つたばかりで家業を興さぬうちに家族の醜聞に不平を持つやうな弱蟲につけ上つては親の心子知らずの不孝者である

# 株式 愈よ地合好轉して 大關門突破

## 人氣は取引所株

**前場** 前日後場の強調のあとを受けて取引所株に人氣集中し新東は稍々行過ぎの感もあつたので一三七圓四と一圓安大新七一圓一と同事新鐘一七四圓丁と六安日産八四圓三と二安朝取八九圓三と七高新三六圓六と同事鋼管一〇六圓七日産三〇圓五日鐵七〇圓丁と保合に寄付その後新東は東京の煎れ上げを入れて秋派の銘を逃さず誘致し九圓臺から一氣に四〇圓臺に三圓方の暴騰を演じ愈よ本格的な人氣を化し活況を呈し大新も二圓台に乘せて新鐘日産共に健在順調を呈し結局新東は一四〇圓五と三圓一高大新七三圓七と一圓六高新鐘一七五圓丁と一圓高朝取八九圓三朝新一七圓丁と三高日產八四圓九と六高と活況裡に前場引

**後場** 前場新東は東京高を入れて一四〇圓の大關門に乘せたが後場に新東一四〇圓七と二高大新七三圓五と二安朝取八九圓一と二安新石二三五圓六日鐵七〇圓七と高々に寄付あと新東は東阪共に利喰ぎに四〇圓割れを餘儀なくされ日産も二圓九と不爆新取新特は堅調にて新東は關門爭奪戰であつた

### 穩健な騰勢

新東に對しては軟派は一應總退却したものゝ增稅とか支那問題の材料を有する關係などで悲觀の材料を騷がしてゐるが、買方は利喰しては買直す戰法をとつてゐるのであるから一氣に上伸せずともジリ〳〵と穩健な騰勢をみせて今朝は遂に一三九圓丁まで乘せて四〇圓の大關門に肉薄するの好勢を呈してゐた一方當限の取組は殆んど買方が仕留けてゐる

三菱重工業は舵りの待合であつたが業界の膨脹によつて車輛工業は再び買直されんとする情勢にある日本鑄亞麻紡は二五圓五八と一五圓五六と六高東亞證券も

### 放射線

▲北海問題も愈よ實力發動に至るのではないかとみられるが市場では兩三日來懸念してゐた氣配もあつたが今朝は却つて好感しさうな氣分だ▲增稅も漸く入濟みだし大藏省前には大體の見透しがつくものとしてもはや增稅を恐るゝ必要はないとの業者の見解も有力になつて來た▲取引所改革が今議會に提出されなければ現內閣の手では本問題には手を染めないだらうとみて一切前の氣分となつて來た新東の強味はそこにある譯だ▲如何にくさしてみても人氣は新東に集つて來る理屈だ

今秋田株式現物店 京城府明治町二丁目 電話本局(2)5155 5156 5157 5159 5150 644 669

東亞證券 現物部 短期部

大原現物店 代表電話本局

### 物色買續く

株價は前日暴騰したが由一の買用に依るものと見る今朝は五六圓丁と保合に推移したがあと四圓五と呆けて日産等は引續き良く買はれて浦賀ドックは九二圓五から二圓丁と暴騰し新九二圓五と強調であつた

### 日活 保落す

日活は未だ買はれてゐたが突如東京方面の賣物の爲め崩引されたとかで一進に四圓五方暴落し結二〇圓

### 東京國債下押

東京國債は依然として相場の發表も何等刺戟なく依然として保合

### 大阪國債市況

▲甲五分利一〇〇、七五▲一回四分一〇〇、七〇▲二回四分一〇〇、一〇、六〇

# 朝米 政府米拂下に一氣に崩落

## あと引返して保合

**前場** 今朝は大阪の良好と共に豫想の五十萬石拂下げと相俟つて阪地が下放れを報じたので京城方面から賣物殺到して當九圓六十九錢中八圓三十六錢先七圓五十一錢と二十八丁安を演じたが阪地の下げに押目を見る買物が呼び二節は六十九錢から七十錢と反撥しこの機に一派の賣物に六十八錢から二錢と屆き垂れしも阪地が稍々高張るので引際は地場筋の買物現れ七十錢から七十九錢と引返して前場引

**後場** 前場引際から當限中八圓六十九錢先七圓八十一錢と一丁高に寄付いて前場引際の保合に推移した

## 大手は買狙ふ

目下市場の傾勢を見るに吹値は底値の買直しが多く押目は一派の買ひと見る強氣の買物が現れ第二期戰の取組時代である從つて市場は斯ふした賣買ひが一高一低を繰返すのは尙この邊に一進一退を見るより外なき狀態であるが然し從來に比較すると小口筋の賣買物が減少し

## 先限仕手關係

目下先限に對する仕手關係を見ると先般の新高下で賣方も買方も一巡手仕舞ひした揚句ふてまだ特徵ある程の賣買ひは少なく只目先筋が阪地商況を眺めて高いと見て賣り向ひ反對に安くなると未だ安いと見る賣物が混むと云ふ調子で

## 低溫は全國的

稻作は現今が結實期として天候の推移は一般に注目されて居るが仁川觀測所の發表に依ると滿洲に於ける高氣壓が擴張したため朝鮮は中北鮮と雖も例年に比較すると四五度低目の所が多く內地も略々同樣と云ふ事であつた而してこの低溫と高氣壓が東に移動しつゝあるので該兩三日は續くかも知れないと云ふ事である

### 米界六感

朝鮮の米作は旱水害も無く順調に推移し前日來の大勢は九分作以上の收穫を豫想されて居る所へ前日來の低温が襲來して肝心の結實が案じられると云ふ狀態であるに反し內地の米作は頗る好調に惠まれこの調子で行くと稻に關して八千萬石近くの收穫は確實だと云ふ▲これでは相場も朝鮮の不作につくかぞれとも內地の豐作に追從すべきかこの岐路に迷ふのは無理からぬ所であるが然し鮮米がいくら凶作でも內地米が七千萬石以上の收穫であれば増減の差が較べものにならない丈け結局は內地の豐作に引つけられる事になるかも知れない▲然に早場の北鮮方面では定期の先物に採算が取れるやうに安く新米を賣り出して來ると云ふ事であるし其所へ農林省では所有米五十萬石の拂下げを決定するなど次から次にと賣方に都合のいゝ材料許り出て來るのだから何當當であるが只に茲に賣方も相場の先行きが案じられるのは八氣の動向と內地の收穫で若しも討して掛らねばならぬ問題は人從來の買人氣が一變して戾り賣りが多くなつたり又近く農林省が發表する第一回豫想が一般の見込みより減少すると云ふ事を生じないとも限らないので大いに注意すべきである

證券取引員 京城 二田原 電話代表本局五一七七

## 株式 朝取短期（十八日）

| 銘柄 | | 寄付 | 大引 | 高値 | 安値 |
|---|---|---|---|---|---|
| 朝取 | 前 | [illegible] | [illegible] | [illegible] | [illegible] |
| 南新 | 前 | [illegible] | [illegible] | [illegible] | [illegible] |
| 大新 | 前 | [illegible] | [illegible] | [illegible] | [illegible] |
| 東新 | 前 | [illegible] | [illegible] | [illegible] | [illegible] |
| 日産 | 前 | [illegible] | [illegible] | [illegible] | [illegible] |
| 鐘紡 | 前 | [illegible] | [illegible] | [illegible] | [illegible] |
| 帝人 | 前 | [illegible] | [illegible] | [illegible] | [illegible] |
| 鋼管 | 前 | [illegible] | [illegible] | [illegible] | [illegible] |
| 朝石 | 前 | [illegible] | [illegible] | [illegible] | [illegible] |
| 北鐵 | 前 | [illegible] | [illegible] | [illegible] | [illegible] |

朝取限定と日歩 / 朝取短期建玉表

| | | | |
|---|---|---|---|
| [illegible] | [illegible] | [illegible] | [illegible] |

## 大株長期 / 大阪短期 / 大阪短期限合

| 銘柄 | 寄付 | 大引 | 高値 | 安値 |
|---|---|---|---|---|
| 大新 | [illegible] | [illegible] | [illegible] | [illegible] |
| 東新 | [illegible] | [illegible] | [illegible] | [illegible] |
| 日産 | [illegible] | [illegible] | [illegible] | [illegible] |
| 鐘新 | [illegible] | [illegible] | [illegible] | [illegible] |
| 帝人 | [illegible] | [illegible] | [illegible] | [illegible] |
| 日レ | [illegible] | [illegible] | [illegible] | [illegible] |

## 東株長期 / 東京短期 / 東京現株 / 東京短期限合

| 銘柄 | 寄付 | 大引 | 高値 | 安値 |
|---|---|---|---|---|
| 東新 | [illegible] | [illegible] | [illegible] | [illegible] |
| 鐘紡 | [illegible] | [illegible] | [illegible] | [illegible] |
| 日産 | [illegible] | [illegible] | [illegible] | [illegible] |

## 期米 仁川（十八日） / 大阪期米 / 東京期米

| 限月 | 當限 | 中限 | 先限 |
|---|---|---|---|
| 前場（一） | [illegible] | [illegible] | [illegible] |
| 後場（一） | [illegible] | [illegible] | [illegible] |

## 商品（十八日）

△大阪綿糸 △横濱生糸 △大阪綿花 △大阪人絹 ▲現物最優等 七五〇円

| | 寄付 | 大引 |
|---|---|---|
| [illegible] | [illegible] | [illegible] |

## 外電（十八日） / 金融（十八日）

日銀帳尻　東京コール　鮮銀帳尻　[illegible]

## 各地正米市況

| 銘柄 | 一等 | 二等 | 三等 | 四等 | 五等 |
|---|---|---|---|---|---|
| 仁川玄米 | [illegible] | [illegible] | [illegible] | [illegible] | [illegible] |
| 多摩 | [illegible] | [illegible] | [illegible] | [illegible] | [illegible] |
| 銀坊 | [illegible] | [illegible] | [illegible] | [illegible] | [illegible] |
| 穀良都 | [illegible] | [illegible] | [illegible] | [illegible] | [illegible] |
| 陸羽 | [illegible] | [illegible] | [illegible] | [illegible] | [illegible] |
| 龍山 | [illegible] | [illegible] | [illegible] | [illegible] | [illegible] |
| 海州 | [illegible] | [illegible] | [illegible] | [illegible] | [illegible] |
| 釜山 | [illegible] | [illegible] | [illegible] | [illegible] | [illegible] |
| 大邱 | [illegible] | [illegible] | [illegible] | [illegible] | [illegible] |
| 群山 | [illegible] | [illegible] | [illegible] | [illegible] | [illegible] |
| 木浦 | [illegible] | [illegible] | [illegible] | [illegible] | [illegible] |

## 大阪人絹現物

| 銘柄 | 百二十番 | 百五十番 |
|---|---|---|
| 帝人 | [illegible] | [illegible] |
| 旭 | [illegible] | [illegible] |
| 東洋 | [illegible] | [illegible] |
| 昭和 | [illegible] | [illegible] |

## 仁川期米本玉

| | 賣方 | 買方 |
|---|---|---|
| [illegible] | [illegible] | [illegible] |

## 仁川穀物出入（十七日）

移著者籾九二七石玄米五〇〇叺白米 移出玄米一一五三叺小〇 白米 大豆 一六叺

大阪商船出帆　北鮮門司阪神急行 北鮮浦潮線 北鮮裏細行 大連・汽船 京城出張所 電話本局長一〇三〇番

仁川汽船廣告　海州線 隔日出帆　長淵線　群山線　木浦線 仁川汽船株式會社

國際運輸株式會社　釜山商船組　慶田組　ジャパンツーリストビューロー

株式會社 高木商店 有價證券現物賣買・募集引受 大阪市西區阿波座中通二丁目

大株一般取引員 高木又次郎商店 大阪市東區北濱ビル

京城日報
朝夕刊共十六頁
朝刊

寄贈 11.9.22 帝國圖書館


# 主婦之友 毛絲編物

十月號 雜誌四倍の大カード式別冊豪華附錄!!

毛絲編物は断然主婦之友 なぜこんなに信用が高いか

▲短時間に早く編める獨特の編方だから
▲雜誌の四倍もあるカード式附錄だから
▲目のさめるやうな最高級の印刷だから
▲編物界の權威者が發表した流行型だから
▲手を取つて教へるよりも一層親切だから
▲編物の附錄を十年以上も出してゐるから

附錄 第二 基礎編と模樣編 百種

▲赤ちゃん用新型集
▲女兒用の可愛い新型集
▲男兒用の輕快な新型集
▲婦人女學生用の新型集
▲男子用老人用新型集
▲和服用の新型集

子供繪雜誌贈呈

新家庭の經驗を語る 花嫁さんばかりの座談會
花嫁さんばかりが集つて緣談から御婚禮や新家庭の祕密の經驗を包まず語つた告白座談會『主婦之友』の大評判の特別記事。

縁結びの祕訣を語る お仲人さんばかりの座談會
良縁を探す法と苦心談を赤裸々に語り合つたお仲人さんの座談會で大評判です。

此世では添はれぬ 悲戀の男女を此世で添はせる法
此世で添へぬとて心中しようとする男女を此世で添はせるにはどうしたらよいか。娘も母も必讀の記事です

婚期を失した婦人の幸福な結婚法
結婚適齢期を過ぎた婦人がキツト幸福な結婚のできる方法を一々實例を示して發表した特別記事で大評判!!

日本一の大富豪 三井家の奥樣の私生活探訪
財産四億圓の日本一の大金持の奥樣はどんな生活をしてゐるか。「主婦之友」の大特種記事!!

朝鮮總督南大將夫妻の家庭座談會
新朝鮮總督南大將御夫妻が「主婦之友」のために特に家庭座談會を開かれた特別記事です。

名物特輯 結婚アルバム
見合から新家庭までの花嫁さんの綺麗な寫眞で大評判

秋の味覺を語る 小島政二郎 大佛次郎
食通の人氣作家二人が秋の味覺を語つた大評判の料理漫談會

重症のカリエスを治した日光療法
醫者でも治らぬ重症の脊椎カリエスを自宅で日光浴で全治した貴重な體驗。秋は日光浴の好適期

月千円で出來る肺病の經濟療法
一月十圓以下で出來る肺病療養の大權威村尾博士の御注意も發表。

一厘錢で必ず治る婦人病の療法
醫者でも治らぬ慢性の婦人病を一日一錢の費用で治した秘法公開。

酒好きの良人を禁酒させた苦心
酒亂の良人を更生させた妻の苦心には誰しも泣かされます。大評判

資本いらずの食物商賣 屋台店に成功した經驗
資本をかけずに屋台店を始めて繁昌してゐる人々の經驗を詳細發表

嫁入前のお孃さんのスピード垢ぬけ法
嫁入前のお孃さんの化粧と着附法を澤山の寫眞入りで詳しく公開!!

大評判の悲劇小說 禍福 菊池寛
果然熱狂的大評判!! 文壇の巨星が『主婦之友』のために心血を注いで執筆された名篇です。早く御覽ください。

人妻椿（小島政二郎）
男の償ひ（吉屋信子）

新連載小說 子は誰のもの 竹田敏彦
男女教員の戀愛を扱つた問題の悲劇小說。本號より連載

高杉早苗と和田邦坊 見合する記
人氣スターと人氣漫畫家の初見合ひ。これこそ大評判の爆笑ものです。

特別公開 滿洲國大臣の家庭生活探訪
第一夫人から第五夫人までが一つ屋根の下で仲よく暮してゐるといふ貴族生活の驚くべき生活實相が「主婦之友』に初めて發表されて大評判!!

七十錢 送料九錢
東京神田 振替東京一八〇 主婦之友社



お風呂
沸かして
お膳立して
お歸り
待ちましよ。

味の素
（登錄商標）

さへあれば
美味い
食事。
ほんに
樂しい夕
です。

品質は絶對保證
純結晶の調味料

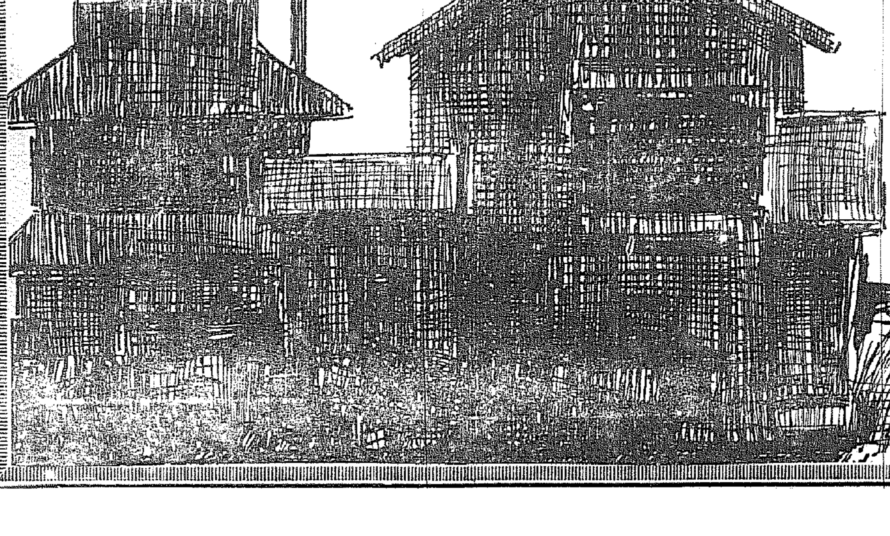

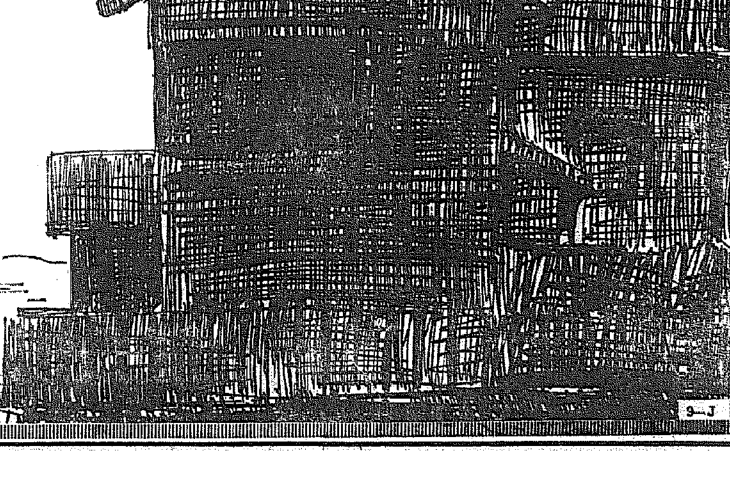

味の素本舗 鈴木商店

# 地方税制の改革で 減税は一億八千萬圓
## 廿二日の閣議に附議

【東京電話】地方税制改革に關しては内務省は連日に亘り大藏省と折衝の結果、今回漸く最後的決定を見たので愈よ廿二日の定例閣議に諮りその直後に於て

**國税** 改正と共に一般に公表することになつた、右改革の結果は現行地方税制(戸數割)一千二百萬圓の凡そ三割一億八千萬圓に及ぶ減税が斷行されることになり

**然も** 之が補塡財源としては所得税などの増徴により純粹の地方財源調整を目的とする如き交付金の外、新に地租、營業收益税など各國税本税を全國地方に交付して獨立財源を賦與し、所謂地方財政に彈力性を持たしめ以て町村負擔の過重を輕減する外

**國民** 負擔の不均衡を是正するを決定したとは注目される

單の意向を聽取したる上改革案の内容につき各關係當局より各省の意見を説明、協議の後正午散會した、同案は現地の意向に基き地下の實情に適合する樣考究されたもので中央當局も大體原案通り承認し來る二十四日頃認可の指令を發する筈である

# またも汕頭で
## 日本人商店に爆彈

【汕頭十八日同盟】十七日夜十時頃汕頭外馬路一九八號居住邦人櫻井雄商店森荻夫氏方に何者か爆彈を投じ幸ひ不發に終つたので被害はなかつたが、成都北海兩事件直後の九・一八記念日に際し邦人暗殺の目的に出たものなること明白で當地に蟠踞する抗日團體の仕業と見られる、我が當局は事件を重視し極度に緊張し支那當局に犯人嚴重處分を要求すると共に在留邦人の保護に遺憾なきやう嚴重除抑する管め平靜である、また警戒されてゐた西部紡績工場地帶は何等平常と變りなく、九・一八記念日當日の上海は少くとも午前中は平穩に推移した、なほ北平、天津、南京、香港、青島等各主要都市も今のところ何れも平靜である

## 上海異常なし
### 記念日に警戒嚴重

【上海十八日同盟】九・一八の滿洲事變記念日を迎へ上海市では成都、北海兩事件發生による日支關係の尖鋭化せる時であり、しかも南京において國交調整に關する外交々渉が行はれてゐるので、極力日本側の憤激を刺戟するやうな事件發生を恐れ支那街に於ては前日來特別戒嚴令を布き要所々々には公安局警官の手で固められ通行人の身體檢査が行はれ排日傳單の撒布や排日ポスターの貼布等は嚴重に取締りつゝありまた共同租界内も工部局の警備頗る嚴重なた

## 滿鐵職制改革案は 大體原案通り承認

【東京電話】日滿鐵道の一元化滿業部門の綜合統制を目的とする滿鐵職制改革案を審議する爲め對滿事務局では十八日午前九時より拓務、大藏、商工、對滿事務局各關係當局の連絡會議を開き先づ拓務關東軍參謀より改革案に對する關東

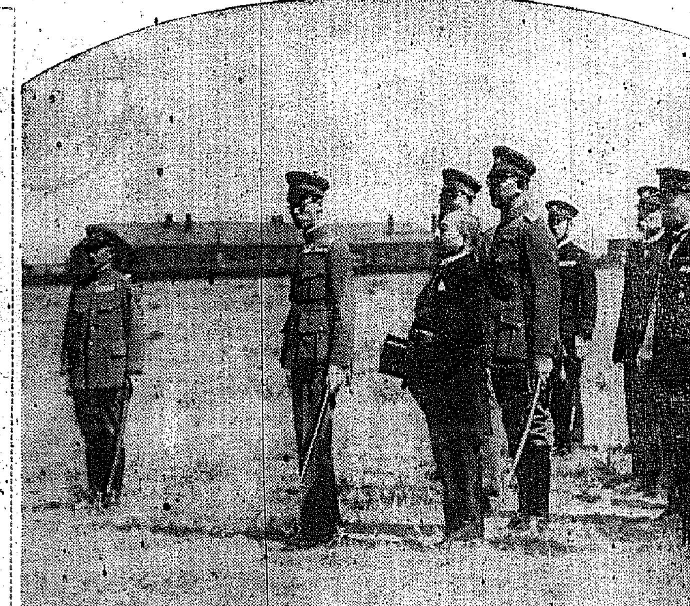

**滿洲國皇帝陛下御巡狩** 滿洲國皇帝陛下には九月十六日公主嶺御巡狩に御出され、北滿の初秋天地に澄み渡る中を供奉員多數を隨へさせられ、午前九時十分新京驛御出發、公主嶺に向はせられ御着、坂口兩部隊の演習を御見學遊ばされ、午後四時新京驛御着車、御機嫌うるはしく宮内府に御歸還あらせられた（御寫眞は演習御見學の皇帝陛下）

# 歐洲双曲線

## せめぐ黑對赤
### 反蘇同盟成立は困難

ニユールンベルグに於けるナチス黨大會で黨外交部長・宣傳相等がソヴエートの共産主義へ宣戰したことは、從來繰り返されて來た獨蘇兩國の泥試合的な論難戰に拍車をかけ、兩國關係は愈よ尖鋭化するものと見られ、それが歐洲政局に描く曲線に就いては頗る注目すべきものがあるので我が外務當局並びに軍部ではその成行に深甚の注意を拂つてゐるが、兩國の關係が著しく惡化した原因經過は相當根強いものがあると見做し次の如く觀測してゐる

獨蘇兩國の關係が惡化したのはナチス政權樹立以來のことで、殊に昨年の

**・コミンテルン**

第七回大會のフアッショ對抗の決議、佛蘇兩國同盟の締結、適ソヴエートの反幹部陰謀に際し、トロツキー一派がナチスの獨國ゲスタポと結託策謀してゐた旨を摘發したことなどによつて、兩國間の關係は次第に險惡の度を加へ、その上兩國新聞紙の惡舌の吐き合ひとなり、黑、赤の對抗となつたのである、ニユールンベルグに於ける宣戰演説にしても、對蘇關係の惡化を物語る一證左ではあるが然しこれはナチス大會に際して、フランス右翼に呼びかけんとする意向が働いて居り、これによつてフランスの右翼を刺戟し惹いてはフランス人民戰線、佛蘇同盟を破綻せんとする意圖が歴取され、更にスペインの時局にも響きを與へんとするもので

**かなり複雜な**

意圖が含まれてゐるのである、而してソヴエート内部の狀況はドイツ新聞の報ずることをそのまゝ鵜呑みするわけにはゆかないが、一國社會主義の理論に基くスターリン主義の再檢討が要求されてゐることは事實として肯かれ、從つてその政局面の動きは些細なものではないので、來る十一月の新憲法制布を契機として、蘇聯内部に政治的な動搖があるのではないかと觀取せられる、叉ドイツについても蘇聯が希望する如くその經濟政策か一般の觀測と同樣、戰爭を約束するものであるか否かは別にしても事實經濟的に一つの行詰りに逢着してゐることは明かに肯定せられるので今後と雖も兩國は相當嚴重の度を加へるだらう、その宣傳戰は毎年ナチス黨大會の儀式でヒトラー總統が相當激越な口調を以て

**共産主義撃滅**

を唱へるだらうが、それはソヴエートの神經を刺戟はするが、然し今俄に反蘇神聖同盟が結成されるとは考へられない、何れにしても獨蘇兩國の關係が漸次惡化することは疑ひなく、今後二、三年間にそれが調整を見ざるときは、歐洲政局に嚴重な事態を生ずるかも知れない、深甚なる注意をもつて檢討すべきである、獨蘇兩國の關係の惡化は拍車を加へてゐるが、現在の國内事情を見れば、何れも一種の難局に直面してゐるので、暫くは對内工作に努めなければならない、然る後に重大な事態が發生するかも知れないといふのである（凸版はヒトラー總統）

# 鮮銀在滿支店委讓
## 兩當局愼重協議の結果決す
### 滿洲國の金融整備

【東京電話】滿鮮、鮮銀間の業務協定は來る十二月期限到來するので十月兩者間に再協定協議會を開催するに決定、夫々兩行當事者間において準備を進めてゐるが一方これに附隨して豫て問題視されてゐる鮮銀の在滿各地支店問題に關しては日滿兩國政府當局及び滿鮮兩銀行間に於て夫々慎重審議交渉を重ねた結果、愈よ滿洲國に於ける鮮銀の各支店を一齊に滿洲國に委讓することになつた

即ち滿洲國は豫て經濟的諸建設の中樞をなす在滿諸金融機關の統制整備を急ぎこの目的のために滿鮮兩銀行間の業務協定を實施し而して滿洲國幣と圓との緊密なる聯携をはかると共に滿洲の

**國幣の** 流通を全國に普及せしめつゝあつた、在統制方針は豫想以外の成功を收めつゝあるのでこの際に一歩を進めて鮮系金融機關の充實整備の具體化に着手しその第一著手として鮮銀の在滿支店委讓を求めたもので叉滿洲國側財務當局の熱烈な要望に基き日滿兩國政府は鮮銀各地支店を滿洲國に委讓することに決定したものであるなほ鮮銀の在滿各地支店を一齊に滿洲國に委讓する結果、鮮銀が業務上に受くる將來の影響は少ないかこの點については日滿兩

**首腦部** 當局に鮮銀首腦部に於て夫々協議した方策を講ずることになつてをり近くその内容も內定してゐるといはれる

# 不承認政策を 米、修正示唆
## ハル國務長官演説

【ワシントン十七日同盟】スチムソン前國務長官が一九三一年一月不承認政策を宣明して以來アメリカ政府は所謂『侵略の成果』は一切承認せぬ方針を固執し現在に及んだがハル國務長官が十五日善隣協會晩餐會席上不承認政策の修正を示唆すると見られる外交方針を宣明しワシントン外交界の注目を惹いた、ハル長官は右演説に於て先づアメリカ政府の善隣政策を強調した後ケロッグ不戰條約に事實上反古化したことを承認し次の如く述べてゐる

諸強國がケロッグ不戰條約を無視する過程を進んだのは誠に遺憾に堪へない、既に反古化された之等諸條約より一層大衆的支持ある軍縮協約を締結し安全保障を確保する方が各國政治家の本務である（凸版はハル長官）

## 不承認緩和を豫想し得
### タイムスの見解

【ワシントン十七日同盟】善隣協會におけるハル國務長官の演説に關しニユーヨークタイムス、ワシントン特派員は左の見解を表明してゐる

ハル長官の演説正文は詳細に檢討した結果、ワシントン外交界は不承認政策を緩和するものと豫想し得る、勿論アメリカ政府はルーズヴエルト現大統領の下に於て率先滿洲國並にイタリー政府のエチオピア帝國征服を正式承認することはあるまいが他の諸國が正式承認を與へる場合特に豫想出來ぬ理由が持上らない限りアメリカ政府は之等諸國に追隨するといつて差支へあるまい、スチムソン前國務長官の不承認政策に對してアメリカ國民は當初から大して熱意を示さず結局時日が經過すると共に右原則は解消するのではないかとさへ見られる、併し國際關係を規律する原則として不承認政策は望ましいことは否定出來ないのでケロッグ不戰條約が殆んど完膚なきまでに蹂躙され現在以上同條約の維持を主張するは無意味だとハル國務長官が漸くケロッグ不戰條約を諦めたのであらう、併しながらハル國務長官は同樣の理由で支那に關する九ヶ國條約が反古化したと云ふ段りかどうかは今後更に何等か新たな證明が出來ぬ限り斷言出來ぬ

# 京城府三部制
## 閣議で決定、本府告示を待ち
### 愈よ十月から實施

行政區域の擴張による六十三萬の人口を擁する大京城府の實現に伴ひ、從來の職制では事務處理に不便を感じて三部制を布くことになり、右の官制改正が十八日の閣議を通過したので近く總督府の告示により改正の實施を見る筈であるが、總務部、工營部、財務部の三部制に伴ふ分課所廳は大體次の如き配分となる模樣である

◇府尹に直屬してゐた從來の秘書係は秘書課として獨立し、更に庶務課が總括的立場から獨立して事務分掌をなす

◇總務部の下には内務課、學務課、社會課、衞生課、從來の勸業係、文書係を課に昇格し直屬せしめる

◇工營部の下には土木課、水道課、從來の營繕係を課に昇格し直屬せしめる

◇財務部の下には税務課、從來の會計係、營繕係を昇格して課となし直屬せしめる

大體右の如き機構を採り入れる筈であるが當局では分課獨立に就いては近く實施を期してゐる、また總務部長、財務部長、工營部長の人事問題もあり三部制實施は大體十月一日から實施の模樣で漸く府内地六大都市に匹敵する部制の陣容が確立するわけである

## 定例閣議

【東京電話】十八日の定例閣議は午前十時廿分より首相官邸に開會、廣田首相以下各閣僚出席、先づ寺内陸相、在郷軍人會を公認團體とする件を附議し、在郷軍人會の目的、組織などは現在のまゝとして從來の同會規則を新たに勅令として公布し、公認團體として聖旨を得るやうにするとした旨説明し、閣議の承認を得たのち、平生文相より東亞大興會物語會は從來文部省の任意設置によるものであつたが之を官制化するやうにしたいと述べ正式決定、次いで南洋長官の更迭を正式に決定し、永田拓相より『北鮮の羅津を府とし』また京城府に總務、財務、工務の三部制を布くことになつた旨を述べ承認を求め次いで次田法制局長官より議會制度調査會の議事經過を報告同十一時四十分散會した

閣議決定事項（關係の分）

一、朝鮮總督府官制中改正の件（國會提出濟み）

一、朝鮮總督府地方官官制中改正の件

一、朝鮮總督府海員審判所職員の任用に關する件

一、朝鮮總督府穀物檢查所官制中改正の件

一、朝鮮總督府營林署官制中改正の件

一、朝鮮總督府[illegible]官制中改正の件

## 羅津昇格決定

【東京電話】北鮮の關門羅津は滿洲への捷路京圖線の基點として最近目ざましい發展振りを續けつゝあり羅津邑の事務は愈しい發展振りを示し人口も三萬に達するに至つたので朝鮮總督府においては今回羅津邑に府制を施行するに決定、右に伴ふ朝鮮地方官々制中改正の件（府尹一名、府屬四名增）は十八日の定例閣議で決定、いよ／＼近日總督府告示をもつて府制を實施することゝなつた

# バス局營に伴ふ 地方費減收
## 鐵道局で負擔考慮

鐵道局では今春から初めて實施した全南光州、讚城、麗水間の局營バス新線の好成績に引つゞき明年度は未開通の線に沿ふ路線として慶北、江原道に跨る局營バス新線約六線の新規開設を内定したが鐵道局では國營バスの出現と共に道路收益等の地方費はいづれも免除される事になるので局營バス路線の擴張に伴ひ地方費の減收による地方民の負擔等を輕減するため進んで道路改修費等を名目を設へて負擔する意味で相當經費を關係道に負擔することになる模樣で目下研究中である、この試みは内地における道路損傷的負擔を道にゆくもので注目されてゐる

## 煙草の値上げ
### バットを十錢に？

【東京電話】大藏省では財政計劃に伴ふ新税と併行して煙草の値上げを實施する模樣でその細目は既定の豫定に依つてその歳入確保の都合に依つて相當變化あるものと見られてゐる、而して値上の對象となるものは主としてバットを十錢に値上げすることに依つて凡そ二千萬圓の増收が豫想されてゐる、尚專賣局では値上げ後十本入一箱十錢の普通煙草を目下計劃中の外、日本外國に輸出されてゐるチエリーを國内用として發賣する方針の如くである

# 食用鹽の自給の曉は 工業鹽に乘出
## 好條件に惠まれた半島の鹽業

**化學** 工業の發達に伴つて工業鹽の全國需要高は昭和十年度の調べで十三億斤と概算されるが窒素工業の勃興その他一般年々需要増加の趨勢にあり、これが有力なる資源地として朝鮮が注目されてゐることは內地の産業界が重要性を認識して行く新事實として特記さるべきである、即ち朝鮮の環境ならびに干潟地が多いといふ地理的條件から鹽業の將來は頗る有望視され、專賣局では鮮內食用鹽の自給自足をめざして昭和八年度以降七ヶ年繼續事業として鹽田の擴張をはかつてゐるが昭和十四年完成の曉は年産五億斤に達し需要自給增を見込んでもなほ

**多少** の餘裕を存するに至るべく食用鹽に關する限り外鹽の輸入を要せず完全に自給自足の域に達するので專賣局では更に工業鹽の生産供給に邁進する考慮を進めてゐる、鮮産工業鹽の供給は大體全國需要の三割乃至五割を目標とするものでこれに內地業者および臺灣その他の手によつて工業用鹽の移入を加へて工業用鹽總需要の完全なる國內自給を期せんとするものであるが、事業化に關しては

一、生産は新たに工業鹽生産會社を起してこれに當らしめ

一、專賣局は之が監督統制に當るといふ方針をとることになるべく製造方法に就て天日製造と機械製鹽の

**利害** 得失を研究中で明年度あたりからでも手を着けたい意向であるにつき關係當局と協議を遂げる

工業鹽の生産供給については考慮してゐるが、まだ具體案はもちろん腹案も纏つてゐるわけではない

# 地方官吏養成所
## 府令で規程公布さる

官吏の登龍門として又地方中堅官吏養成のため本府では地方行政區域たるべき者に地方行政に關する學術及びその適用、並に實務を教授し併せて人格を陶冶する目的で地方官吏養成所を設置することとなり、十八日附府令を以てその規程を公布した、これによれば講習生は廿歳以上、卅歳未滿のもの五十名を定員として一ヶ年を三學期に分ち修身、體操、國語、朝鮮語、國史、朝鮮史、數學、科學、法學通論、憲法、行政法、民法、財政經濟、統計、地方制度、各種行政法規、各種行政實務等を教授するものである、尚は本年度は規程によらず十月一日から明年三月まで講習生として教育することとなつた

## 人

◇宮山朝吉氏（貴族院議員）十九日午後二時五十分より入城一泊の筈

◇荒井初太郎氏（取締役）穀物大會出席の爲め十八日午後三時五十分京城發咸興へ

◇秋山清夫氏（同理事）同上

◇手賀當五郎氏（同常務取締役）同上

◇鹽田正洪氏（朝鮮總督府農林局農産課長）就任挨拶のため十八日本社來訪

◇山澤和三郎氏（朝鮮總督府官房審議室事務官）同上

◇高山東拓總裁 十八日入城廿一日退城

◇中根三和銀行頭取 廿四日入城の豫定

◇岩月源一郎氏（拓務省新京出張所々長）十七日病氣で逝去

## 東西南北

今回のスペイン內亂の結果、人民戰線派戰士の手に捕へられて監獄に投ぜられたファシスト右翼軍人は尨大な數に上つてゐるが▲マドリッド監獄ではこれらファシスト囚人が監獄内で頻に秘密通信してゐる事實が發覺し赤色都市マドリッドを死守する市民の憤激を買つてゐる▲問題の秘密通信の仕組によると囚人達は先づ卷煙草の紙にレポを書いて煙草の包紙になつてゐる錫箔の中にまきつけ▲食事中密かに馬鈴薯の中にさしこんでしまふ▲それから囚人に好意をもつ監守をうまく抱き込んで例のレポ入り馬鈴薯をテーブルからテーブルに持ち廻らせ同志間の連絡を確保しようとしたもので▲喫煙を許したばかりにまんまと裏をかゝれた市民は地團駄踏んでくやしがつてゐるとのことだ

## 齋藤鐵路局長入城

北鮮鐵道管理局長から牡丹江鐵路局長に榮轉した齋藤氏は佐藤鐵路理事長、同道、十八日午後二時五十分入城朝鮮ホテルに投宿した

## 夕刊後の市況

◇…大阪期米引跡

大新 一四五 一安
新鐘 一七二四〇 一四高
日産 八三〇三 二安
新東 二三九四〇 不變

實物後場 大同[illegible]五四一 ヒューム鋼管一四六 朝鮮鐵鋼二〇八 エタバイ新一一四二 [illegible]一四九 [illegible]三四四五八 [illegible]新一八四 [illegible]八四五 同新三〇四 [illegible]滿洲鑛業一五四七（出來高五六〇）


新有利な保險 堅實第一の經營

片倉生命

本社・東京・京橋

社員招聘 我社は外野に活動する社員諸氏の爲に幹部昇進の途を開いて居ります 實力次第で容易に成功する事が出來ます 左記に御申出下さい

朝鮮支店 京城府太平通二丁目
平壤支部 平壤府大和町
咸興支部 咸興府本町一丁目一〇
南鮮支店 大邱府京町二ノ四〇
全州支部 全州府本町一ノ五九
光州支部 光州府錦町二八

社說

## 商業道徳の再認識について

先頃京城府公會堂に開催されてゐた商品見本市は場內の誘致賣上高百二十萬圓を突破したと言はれる開期僅かに三日間の取引としては一日平均四十數萬圓の割合であり如何に近時の商取引が活潑であるかを明示してゐる。これを昨年度の賣上總高六十萬圓に對照すればまさに驚異的商狀と言はなければならない。この商品見本市の成功は勿論社會生活の繁雜化から生じた商取引上の混亂と錯綜とを一掃して是を簡易化し合理化せんとする要求の現はれとも見ることが出來るが、一面商行爲の發達としても亦極めて慶賀すべき現象である。

併乍ら、茲に吾人の注意を喚起したき一事は商品見本市の開催を通じて顯現したる商業道徳の必要と、これが徹底とを一層強く且深く徹底せしめたいといふ點である。元より一切の商取引――卽ち見本市取引たると個別取引たるとを問はず、それが商取引である以上、商品を仲介とする利潤の獲得行爲であることは勿論であるが、其如何なる場合に於ても商業道徳の必要なることが商行爲の基準をなすことは言ふ迄もない。商業道徳又は商業倫理の細目的規範は暫くこれを措くとしても見本市取引の如き簡易、迅速、單純化等を主眼とする商行爲に於ては特に粗製濫造品の防止と契約不履行に關する當事者間の自覺と責任とを要求することが肝要である。

卽ち商取引の主體は賣人たる卸商側の問題であり、後者はその客體たる買受人又は荷受主の問題である。これを更に詳述すれば先づ第一の問題は見本市に於て展示され、契約される商品と實物上の差異である、この場合は買受人が特定の商品を指定して購入契約を完了したる後、その送附されたる商品が展示されたる商品と相違することである。第二の問題は見本市に於て賣買取引の契約をなし乍ら其後の相場の變動乃至は個人的事情等の理由によつて或は商品が送荷される以前に於て、乃至は荷受後に於て、契約を履行せざるにある。この兩者とも契約當事者の一方たる相手方の被る精神的、物質的損害は誠に甚大なるものがあるが第一の點は小賣商を相手方とする卸商自體の特殊の立場と永年の訓練とによつて其弊害は殆ど除去されてゐるけれども第二の契約不履行は今尚ほ往々にして行はれてゐる一種の常習的弊風とも言ふべく、極めて寒心に堪へざるものがある。

經濟生活に經濟道徳がある如く、商行爲にも亦商業道徳がある。吾人は相互間の商業道徳の強き自覺と是が遵守勵行に努むべきである。殊に見本市を單位として行はれる取引の如き關係に於ては一層この事が緊要であつて、所謂ユダヤ的商觀念による取引の如きは絶對に許容され得ない。吾人は見本市の大成を喜ぶと共に特に此際商業道徳の再認識を深めたいと希ふものである。

# 朝鮮地下資源の解剖と文化開發の大動脈檢討（二）

先づそれより前に、來る昭和十六年にガラリと變る半島の全貌とはどんなものか

この劃期的時代の出現を約束したのは、昭和十一年初頭開催された特別經濟會の席上、突如として提案され審議された新京釜間の地下地上の證明を縱斷する中央線の建設計畫と國際路線の改良と一部複線計畫の完成の曉がそれである

この南鮮を中心とした鐵道、港灣の擴充計畫だけで見ると半島の活動は北部がやゝ稀薄で、南鮮に重點を置いたかの感がないでもないが、目を一步北部に轉向すると其處には眼切つた空前のうちに新興の意氣高き北鮮工業地帶の建設の足どりが、あまりにも華かなことが觀取出來よう、さらに日本海の湖水化はあらゆる角度から實現しつゝあるのだ

この南鮮に對應した北鮮の大工業地帶の建設は時を得た豐富な資源の消化に向つて進むもので、この監南鮮と同樣の狀態に置かれたものであつて、一貫した朝鮮開發策と言ふほかはない、この一貫した朝鮮開發を生むに至つた要素は、國防第一線にある朝鮮に國防軍需の根幹である工事地帶の建設が焦眉の急であること、しかも永年に亘つて自主自營の域を脫しなかつた工事的要素が、內地方面から諸々として流入する大資本の手によつて內地の工業地帶が鮮內に移住されつゝあること、內地延長の工業がいづれも海外進出の本據を鮮內に求め、無盡の農、林、鑛、山、水產に亘る優良な資源の開發と容易に增殖出來る點に着目し、一方では手先の器用な餘剩勞力を低廉な工賃によつて使用出來る利益等によつて、鮮內の粗工業に內地の精工業を合理的に加味してゆかうとする運營の妙を得たことであつて、渾然內鮮民性の一致による結果を目ざしたものである

斯くの如くにして華やかなる半島の面目は一新されてゆく

新京釜線である中央線は來る昭和十三年京城、釜山（永川）兩端から一部鐵道は開通し、鐵道建設事業としては從來曾て見ない非常なスピードで工事が進められ、昭和十五年末には全線開通を見、同時に釜山、馬山、麗水の三港の擴張工事も完成される、夢想だにされなかつた中央線の貫通と南鮮三港の新整備はまづ半島の表玄關の設備を絢爛たるものにガラリと一變させる

大連港を凌いで出現する東洋一の釜山港には一萬噸級の巨船を一時に十數隻を岸壁に横づけにし、一日の貨物呑吐數量は廿萬噸を突破する豪勢さ、アジアの經濟大動脈は茲に京釜、中央の兩線で二大動脈となつて、この夥しい貨物もぐんぐん輸送され、消化されてゆくのだ

客貨巨船の入港に黒煙は濛々として天を焦す釜山港の壯觀さは、さらに六千五百噸の豪華連絡船によつて輸送される織るやうな旅客の洪水、それらはやがて新京、ハルビン迄乘り入れ國際路線の花形たる超高速度の流線型列車に歐米各國人の足をひきつけてゆく

空には內鮮間を連絡する大型旅客機の輕快な銀翼が浮び、大邱は新たな國際エヤポートとして重要な地位に置かれる、中央線の中部に出現する驚越大發電所を電源にして各種の輕重工場の大煙突は林立し輝かしき『工業朝鮮』が描き出される

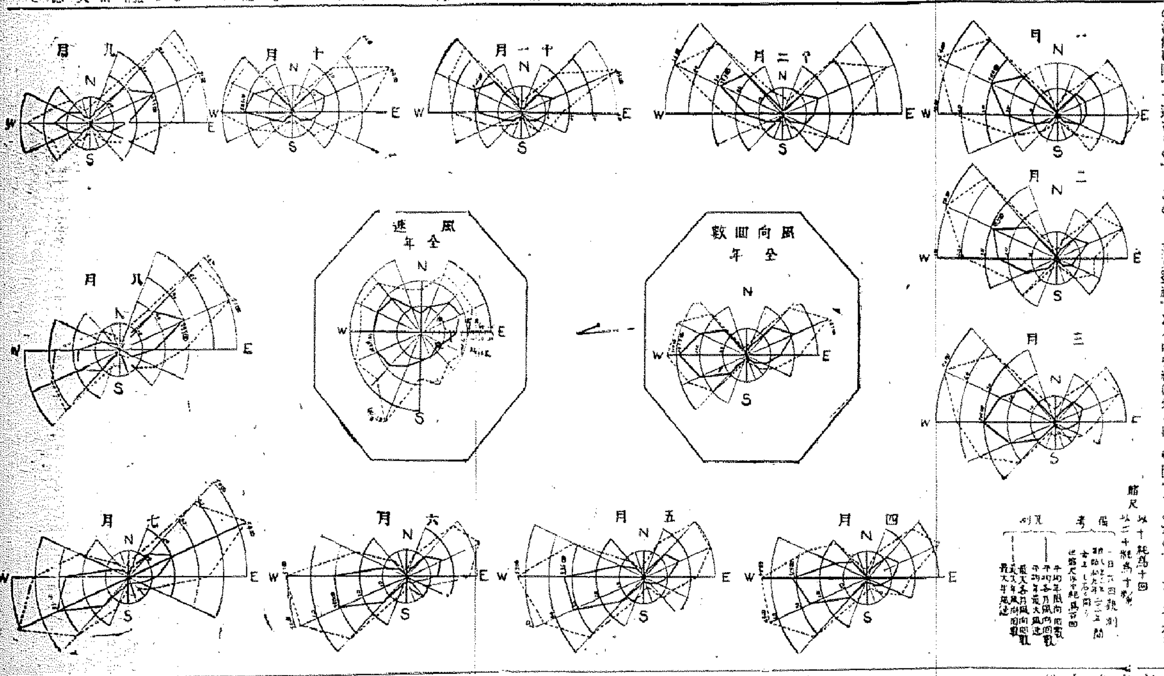


# 飛行機は人類にどんなお役を勤めたか

## 國防以外文化方面の活動

☆……飛行機のおかげで極北で遭難した人たちを救ひ出した話のなかではチエルユスキン號救ひ出しの話が一番有名です、この船はウランゲル島の沖で濃霧の中の科學者とその家族を乘せた儘氷にとぢこめられてどうにもならなくなつて大變困つてゐたのでした、それをソヴエートの勇敢な飛行士たちが飛行機を操縱して一人殘らず救助したのでした

☆……ウラジオストックの港で船が堅い氷にとざされて動けなかつた時千封度の爆彈を飛行機の上から落して氷を爆破させ水路を開いたことがありました

☆……支那の大變廣い土地が大洪水に見舞はれた時、出水のために他の地方と連絡のとれない地方の人々に飛行機から醫療品や食料を投げ落して助けたことがありました

☆……ニユウギニアのワウ地方の金鑛の發展は全く飛行機を使用するおかげです、これらの飛行機は機械を運ぶのです、今日では海岸の根據地と殆ど一時間おきに飛行機は往復してゐます

☆……オーストラリアは人の稀な住まぬ內地に住んでゐる人々のために醫療用の飛行機を飛ばしてゐます

☆……オーストラリアの海岸では海水浴をする人々にとつて鱶が大變危險ですから、シドニイでは飛行機が海上を飛んで、これらの危險な魚の見張りをして海岸の沿岸人に無電で警告を與へるのです、

☆……シベリアの大變廣い土地に飛行機で醫者や看護婦が大急ぎで行けるやうに醫者や看護婦たちは特にパラシユート降下の練習を積んでゐます

☆……南ロシアの廣い麥畠に火が燃え移るのを防ぐために消火用の藥品を撒布する低空飛行機が使用されてゐます

☆……白海ではあざらしの群を捕へる船を指揮するのに飛行機が働いてゐます

☆……グリーンランドその他の北極の諸地では飛行機を利用して多くの重要な地理學上の發見がなされ、いろんな貴重な氣象學上の報告を得てゐます

☆……飛行機は特に南ロシアの廣い農地に麥や米を大急ぎで播くのに役立つてゐます

☆……モロッコではなかなか人の行けない地方にある池の中の蚊の發生するところに飛行機からパラフインを投げ落してゐます

☆……飛行機はサハラ沙漠を渡る新しい交通路の發展を調査してゐます

☆……アマゾン上流地方の密林の探檢者たちは飛行機を利用して撮影したり、測量したりしてゐます

☆……カナダでは北西部の一萬七千五百平方哩にわたつて野牛が濫出ることを飛行機から調査しました

☆……オートジヤイロがセイロンのゴム栽培地に硫黃を撒布して、ゴムに害を加へる病害を根絶してゐます

### リヴエト・ユーモア 計畫の間違ひ

或る集團農場の委員長がマロウシアと彼女の牛が彼の方にやつて來るのをみました

『お前さん、何か用かね』と彼は訊きました

『私ぢやないのよ、用のあるのは私の牝牛なんです。牝牛は抗議したいんです』

『だつて』

『さうですよ、あんたはどの牛も今年は二頭の仔牛を産まなければならぬといひましたね、牝牛が不平をいふわけはそれなんですよ、一匹の仔牛を産むだけでも牝牛のプランをみたせないんですからね』

### 人間較

上顎に三列の齒、下顎に二列の齒の生えてゐる土人の少年が南阿ケープ州クキーンスタウンに現れた。これらの齒は何れも強く完全で少年は少しも不自由でないといふ『人間較』だといふ評判

# 米穀問題講話（一）

農學博士 近藤壽太郎

## 研究すべき米穀問題（上）

先づ話の順序として當今米穀について何んな問題を研究しなければならぬかと云ふことを述べて見たいと思ふ。第一は國民糧食の立場よりして米穀の需給並に米價調節である。これは過去二十年來國內政治の論議も見るべき難問である。併し此ことは何も二十年來の難問題では無くして歷史によれば遠く仁天皇の御代にこれが對策として常平倉の制度を設けられたことを見ても今より千百七十七年の昔から米穀の需給並に米價調節は論ぜられ、爾來引き續きて今日に至りたるものと見るべきである。勿論是は政治問題であり、農政であるけれども、その解決の根本には貯藏と云ふ技術的研究が必要である。次の問題は米穀の生產增加である。米穀增產は最早や過去の事で、今は有り餘る丈けに米穀は內外地に出來るでは無いかと云へる。併し之は皮相の解釋であると思ふ。今日は米穀の需給は內地外地を合併したるものに就て論じなければならぬ。荷數ヶ年を平均したる數字を基礎としなければならぬ。そうすれば米穀の生產は漸く需要とバランスするに到つたに過ぎない。元米需要に關して彈力性に乏しい日本米である故に少しく不足して忽ち米價暴騰し、少しく餘つて豐年飢饉になるのであつて、その實增產によつて漸く平衡に達してゐるに過ぎないのである。しかも人口は內地のみにて年々百萬人が增加する故必然的に毎年百萬石の增產を要する。朝鮮農家は米を作つても之を食はないで粟を代食して米を金に代へるさうだが、之も今迄の事であつて今後朝鮮の人々も內地人と同じく民度が高まらば、自から米食が盛んになる筈であり、又民度の向上に伴ふ米食普及は寧ろ半島民の爲めに望ましいことである。又昨今世界を舉げて國際的軍備の競爭が白熱化して來た。而して軍備は決して兵器軍艦だけではない。國民糧食が充實してをらねばならない。少くも五六年間は戰が續くものと見て米穀を用意して置かねばならぬ、國を舉げての戰爭となれば農業は迚も落付いて出來るものでない。從つて食糧不足は勿論覺悟の上である。歐洲大戰に於て獨乙が食糧に不足して目も當てられぬ飢餓を嘗めたのは戰爭と食糧との關係を餘りにも明瞭に示してゐる。然るに今日數ヶ年の戰爭に堪へるだけの食糧が我が國內に貯へられてゐるとは、予寡聞にして知らない。國際軍備と同時に米穀の完全貯藏によつて大々的に糧食を用意し置かねばならぬ、彼れ是れ併せ考へれば、內外地を通じて、漸を追ひてその生產增加を計畫せねばならぬ。これ予が時代錯誤らしき米の生產增加を研究する要ありと述ぶる所以である。その方法は品種の改良、耕地の擴張並に施肥の改善、栽培施肥の改善。第三は米質改良である。米質改良によつて米價を高めるは勿論、よし米價を高めないとしても、一般國民が美味の米を食用となすに到れば、是程國民の仕合せは無いのである。それ故朝鮮全道に統一的に米穀檢査が施行せられ、內地には古くより各府縣にて此檢査を施行してゐるのである。しかもその重要性の認識が益々高められつゝある朝鮮には數年來國營檢査が施行せられて產米改良に顯著なる躍進を見つゝある時內地も庶政一新の波につれてか米穀政策の一として國營檢査が斷行せられるとか噂せられる。次の重要問題は予が特に多年力を入れて研究して居る米穀貯藏である。內地にしても米穀が貯藏中に、少くも一ヶ年三百萬石內外の鼠蟲の爲めに失はれてゐる。それ故合理的貯藏によつて米を安全に貯へるならば一ヶ年に少くも三百萬石の增產となすと同じであるしかも之は單に量だけの問題では無くして、質的に失ふ所は蓋し測り知るべからずである。又前にも述べたる如く完全貯藏は實に米穀の需給並に米價調節の根本となす事項である。第五は米の加工利用である。今日米は主として食料として消費せらるゝ外に、酒及び少量ながら菓子、糊等に利用せられる。此外の加工利用などは近年迄何等考へられなかつたのであり、且つその必要は無いのであるが、例の昭和四年と八年とは少しく豐作であつた爲めに、近視眼者流が此後は年々かくの如き豐作が續くものかと思うたのか減反問題を提唱して豐年飢饉と世を騷がした時に湧き出たる新しき問題である。今日は最早鮮米の餘裕であるけれども、之を研究して置けば假りに一朝豐年飢饉の襲來があつたとしても、騷ぐことなくして之に對し得ることにも相成る故に矢張り其筋では研究を進めてゐる、予も將來の米穀研究のよき一項目である故に時流を超えて研究して見たいと思ふ

# 大京城設計圖（12）

## 新市街はどう出來上るか

採光に次いでは風向きである、これは防火、通風上、この計畫に考慮する必要がある、卽ち市民生活上、夏季通風の良い方向に家屋を建築することは言を俟たないと共に冬季火災の防止上、冬季最も多い風向と直角に道路を多くし比較的廣い道路を必要とする、京城地方の夏季三ヶ月間の最も多い風向は西南西で西及び東北東がこれに次ぎ、これ等と直角の方向に開放された家屋は通風が良好であるが採光の關係と一致せないことになるので通風、採光を併せて考慮するときは南々西向きに開放された家屋が最も衞生的であると云はれ、從つて區劃は東南東――西北西を間口としこれと直角に奥行を定めるのが最も良いことになる、次に冬季三ヶ月の風向は西北西で西がこれにつぐので前述の樣に區劃をするときは防火上の條件は最も良いが防火上から見るとあまり望ましいものではない

幸ひに京城地方は冬季の風速は猶烈しくないので大火災の例は稀であるが故に住居地域の如く保健を第一義とする地域では前述の區劃を適當とし、重要建築物の稠比する地域では東北――西南の方向に道路を定め、これに間口を面する樣にするのが適當である保健衞生、防火上から見るときは以上のやうでなければならぬが實際に當つては地勢、交通その他の事情に支配されて以上の要件に從へない場合も出來て來ることになるのは仕方がない

（上の挿圖は京城十二ヶ月の風向きを示す）

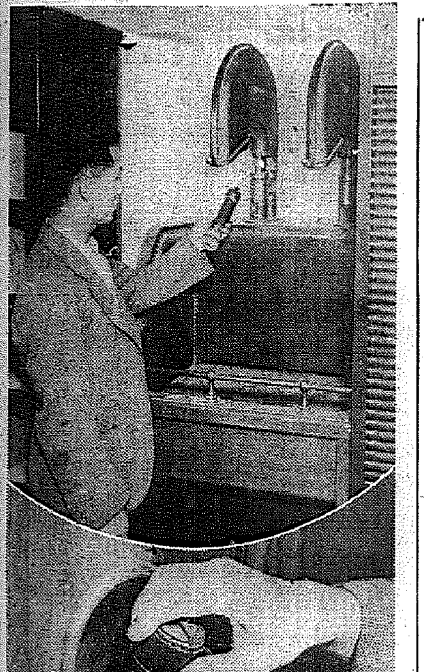

## ◇議會ニユースのスピード・アップ◇

近く落成式を舉行する新帝國議事堂には數々の新しい裝置があるが、これもその一つで新聞記者控室裝置である、寫眞下が原稿送り口で議場內新聞記者席の直ぐ後ろにある（五階について一つくらゐの割）手にせる筒が原稿入れで、この穴に入れると壓搾空氣によつて送られ、議場裏の廊下にある受け口（寫眞上）に集まる、連絡員はこゝに待つてゐて、社に通ふといつたスピード裝置

## 京城の傳染病 赤痢のみ增加

八月中に於ける京城府內の傳染病發生は二百八十二名に達し、內百八十六名の赤痢、七十名の腸チフス患者があり、前年同月との總數の比較に於て百六十三名の減少であるが、赤痢は四十一名の增加を示し、秋風立つと共にたほ蔓延の徵があるので、府衞生課では防疫に完璧を期してゐる

## これも虐待か

米國桑港のベンジヤミン・スケリーといふ女たつた半年前に金婚式の祝賀會を盛大に擧げたばかりの亭主に對して離婚訴訟を提起した理由はある日葬式に行つてあまり長くメソメソしてゐたので亭主がこい加減にしろと腕を抓つたのは女房虐待だといふのである


# 早稻田大學 秋季新學年 校外生募集

働きつゝ學べ

秋季新學年 申込の受付を開始す

小學校を出たゞけで光輝ある本大學の校外生となれる此の絶好の機會を逸するな。

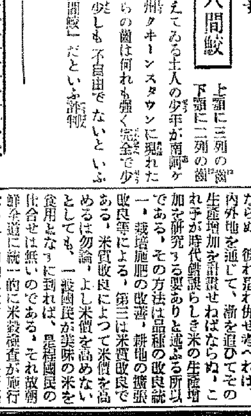

左の講義錄の讀者は總て本大學の校外生として待遇す

小學卒業の讀書力さへあれば誰にでも理解出來るやうに書いてある。

詳細は內容見本によつて知られよ

中等學校程度

| 講義 | 期間 | 月謝 |
|---|---|---|
| 中學講義 | 前期一ヶ年 後期一ヶ年 | 月一圓 |
| 商業講義 | 一ヶ年 | 月一圓 |
| 高等女學講義 | 一ヶ年 | 月一圓 |
| 電氣工學講義（豫科） | 一ヶ年 | 月一圓 |

專門學校程度

| 講義 | 期間 | 月謝 |
|---|---|---|
| 政治經濟講義 | 一ヶ年半 | 月一圓二十錢 |
| 法律講義 | 一ヶ年半 | 月一圓二十錢 |
| 文學講義 | 一ヶ年半 | 月一圓二十錢 |
| 建築講義 | 一ヶ年半 | 月一圓二十錢 |
| 電氣工學講義 | 一ヶ年半 | 月一圓二十錢 |

內容見本

見本はハガキに必ず御望みの講義錄をハツキリ書いて申込むこと

申込所 東京牛込 早稻田大學出版部 振替東京一一二三 電話牛込三 四五

## 花咲爺も顔負け ポストから お金が湧く

【大邱】郵便ポストの中から小判ザク／＼てふ景氣のいゝ話……去る六月から八月末までに府內郵便ポストの中から出て來た遺失品は一錢銅貨十五枚、五錢白銅貨一枚官製葉書(使用してないもの)十三枚、五圓紙幣一枚であるが、五圓紙幣などまさか葉書を組んで呉れるやうにと思つて入れたのでもなからうし、切手の代りに銅貨を入れたのでもなからうけれど何せのんびりした人もあつたもので郵便局員をびつくりさせてゐる

## 小荷物取扱 內鮮關係者 東萊で評定

【釜山】今秋より愈よ實現する大阪六千屯級關釜連絡船の就航に伴ふ手小荷物取扱ひの萬全を期する爲鐵道では、關鐵と鮮鐵兩局の關係主任が十七、八の兩日東萊溫泉に會合して打合會を開催、主たる顏觸れ左の通り
【關鐵】今村船舶運輸係長、三木旅客課長、渡邊下關運輸營業所長
【鮮鐵】佐藤營業課長、湯淺會計課長、細川貨物係長、中村營業課主任

# 慶南道費起債 百廿萬圓に決定

## 洛東江砂防に主力を注ぐ 罹災者救濟策成る

【釜山】本年度既定の諸事業完成を急ぐ慶南ではこの際災民救濟の一部として活作用を發揮させるため道費起債の認可を豫て本府に申請中であつたが、認可の指令を得たので十一月十日百廿一萬九千七百圓の公債借入れに決定した。內容は洛東江流域の砂防工事費が主なるものである
▲地方振興土木事業費四十六萬圓▲洛東江流域砂防工事費五十一萬五千百圓▲同道費負擔十九萬四千六百圓▲其他砂防工事費四萬圓▲馬山道立醫院新築費一萬圓▲合計百二十一萬九千七百圓

## 旅行シーズン 內地から團體で續々押し寄せ 關釜連絡船超滿員

【釜山】爽快たる秋の旅行シーズンとなつて例年の如く關釜連絡船の旅客は增加の一方で十七日朝の如きは景福丸が一千二十五名超滿員で入港するほか臨時船新羅丸も積み殘しの四百名を乘せて午前九時半入港、大阪市立實業學校生徒一三七名、京都女子師範生五五名、廣島縣鮮滿視察團六四名の團體もあつて棧橋は夥しい雜踏であつた

## 清州神社の遷座奉祝祭 五日間ぶつ通しの諸行事の計畫決定

【清州】道社となつた清州神社の遷座工事は着々進捗、遠からず竣工の筈であるが、十六日午後一時から道廳商品陳列室に崇敬者總代二十四名が集合の上もつ崇敬者總代長に川島由三郎氏、同副總代長に松本茂太郎、鍵定鶴兩氏を選定、神社祭執行及びその他行事に關し協議の結果、來月十三日午後三時から神殿祭、同七時から遷座祭、十四日午前十時から落成式、終つて官民合同の祝賀會、十五日午前九時から秋季例祭執行、同十一時からは神輿渡御が始まり餘興は第一、二、三區を擧げて十三、四、五日の三日間をぶつ通して大々的に思ひ／＼の催しをやり、更に各區からは子供神輿を繰出すことに決定、その外花火の打揚など綴り滿山は旗の花を飾へ大々的に神社遷座を奉祝せんと目論んであるが、引續き十六日は新公設道

# 優渥なる聖旨傳達

## 牧野侍從親しく慘害視察 慶北道民ただ感激

【大邱】慶尚北道で最も慘禍を極めた金泉の水害地を視察した牧野侍從は十七日午後四時十一分着列車で上瀧北知事、下飯坂警察部長等を隨へて來着、自動車で直ちに道廳に入り、道警察部で上瀧知事に對する畏き聖旨の傳達式を行はれ、道廳玄關で記念寫眞撮影後知事官舍で上瀧知事から水害狀況を聽取、八時五分晩餐會をホテルに於て催し、十八日午前八時四十五分大邱驛發列車で釜山に向つた

### 金泉を視察

【金泉】牧野侍從は本郡風水害狀況視察のため十六日午後五時二十三分發列車で來着官民の出迎へをうけて直に自動車で郡廳に入り水害狀況を聽取し同六時丸金旅館に投じ十七日は午前八時旅館出發金泉橋から慘害地を視察して護岸堤防を經て激甚地龜城面を視察の上正午旅館に歸還、午後二時二十六分發列車で大邱へ向つた

寫眞 慶北道廳に於ける聖旨傳達と慘害地龜城面光明洞の視察(記事參照)

### 上瀧知事謹話

有難き聖旨の傳達に感激した上瀧知事は左の如き謹話を試みた
本年は夏季長期に亘り天候甚だ不順でありましたが、八月十一日十二日の暴雨と八月二十七、八日の暴風雨は何れも稀有の災禍を釀し、道內各地に激甚なる慘害を見ましたことは洵に痛恨措く能はざるところであります、このこと叡聞に達しまするや畏くも 天皇陛下におかせられましてはいたく御軫念あらせられまして侍從牧野子爵を御差遣遊ばされ、被害地の實狀を御視察せしめられ、優渥なる御沙汰を賜はり且つ 天皇皇后兩陛下より御救恤金を御下

## 天恩の辱きに 恐懼感激に堪へぬ 復興に最善を盡す

賜相成りましたことは天恩の洪大無邊なる洵に恐懼感激に堪へぬ次第であります、謹きましてはこの聖旨を道內一般に傳へまして官民一致、協心戮力災害の復舊に盡瘁を强し且力の充實に全力を傾注して以て 聖旨に奉答せんことを期する次第であります、道民各位におかれても一層の協力して復興のことに當られるやう希望致します

### 船舶職員試驗

【仁川】遞信局仁川海事出張所では十月十日から定期船舶職員試驗を執行することゝ決定、受驗者は朝鮮船舶職員規則により當海上に履歷を有する者で受驗申請書類は九月廿八日迄に仁川海事出張所に到着するやう提出されたいと

### 遞信記念日 大邱の催し

【大邱】來る十月一日は遞信記念日に當るので、郵便局では特にこの日の意義を深からしめるため嚴肅な記念式を擧行し引續いて從業員、家族の慰安大運動會を東雲町

駒場で市民大運動會、十七日は武德殿で奉納武道大會をそれ／＼開催することになつたので前後五日間を通じ市中は大賑ひを呈するものと豫想されてゐる、なほ商工會では同期間中に店頭裝飾競技會を開催

# 大邱の中央線誘致

## 多富院峠の隧道鑿掘は有望 ちかく本府へ陳情

【大邱】既報の如く大邱商工會議所では南鮮線の見地から飽くまでも中央線の大邱誘致實現を期する事となり再び敢然と起つて猛運動をはじめるに至つたが、大邱義城間の難工事とせられてゐる多富院峠のトンネル工事に就き鐵道局あたりとして十七日現地の視察調査を行つた結果、朝明洞附近より多富院峠までの勾配は百分の一程度でこゝより上洞に至る間の切り下げに依つて上朝洞から隧道を掘鑿すれば眞木の附近へ出る間が千五百米となり、云はれてゐる程の難工事でもないことが判明した、而して同隧道の二千二百米から八百米の短距離で一―を鑿設すれば極めて工事も容易なのでこの確信をもつて近く上城し本府當局に陳情して諒解運動をなすこととなつた

### 水原邑面長會議

【水原】郡內邑面長會議は十七日午前八時半から水原郡守統裁の下に公立普通學校講堂で開催、左記事項について指示あり、午後五時頃一日を終つたが十八日も續行の筈
指示事項目次
▲邑面吏員の素質向上▲邑面職員の綱紀肅正▲邑面事務の刷新▲邑面の財務の增殖と管理▲邑面紛議處置金に依る窮民救助

### 統營の船泥 性懲りない男

【統營】一ヶ月內に船泥を三回も繰返した男……統營郡閑山面秋鼎里白樂民(二二)はこの一週間前船舶窃盜罪で統營檢事分局から起訴猶豫の寬大な恩典處分を受け出獄以後、又も隣近の漁村を廻り內地漁船を物色すると吹き飛ばし夜になると巧に漁船を窃取し十四日夜、閑山面石浦所有漁船に侵入し機械の發動機(時價百五十圓)を取りはずし巧に統營に入り込み賣却せんとし十六日夜金部事に逮捕された

グラウンドで開催

▲更生計劃事務改善▲更生計劃指導▲農山漁村振興運動指導機關の連絡協調▲農村振興會の助長▲農村中堅青年養成▲女子の就學勸獎▲書堂、私設學術講習會の指導その他四十項まで

### 清州の司法保護日

【清州】十日から十六日までの司法保護デーに際し忠北有數の保護者の保護事業は殊に保護會に依る保護事業に對する一般社會人士の認識と理解を深めると共に同情を喚起して同事業の發展向上を圖るべく清州刑務所職員及び關係者を總動員して街頭宣傳をなし、最初の試みた有力者の釋放保護事業大座談會或は同事業宣傳講演會等を開催し何れも大成功を收めて幕を閉ぢた

# 恐るべき山津波は 樹木不足から

## 火田崩壞による被害も甚大 忠北古江技師の話

【清州】今回の大水害は稀有の山津波により一層その被害を加へたので山地崩壞の原因を探究して將來の對策を研究し斯る慘禍の原因を防止するとは最も急務とされてゐるが、古江忠北道技師はその原因、狀況調査と奧地森林の濫伐調査を兼ねて去る七日堤川、丹陽郡へ出張、實地踏査を終へて十六日歸任した、同技師は語る
丹陽郡松峴面にある松峴山は高さ八百二十米で山下四ヶ里洞の約半數がやられ死者二十三名を出し耕地の埋沒流失三百五十町歩に及んでゐる、同山は一見立派な山の如く見えるが八月十四日夜の豪雨で八百十米の地點から山崩れが始まつたもので、この個所は傾斜四十七度におよび樹木なく土壤の厚さ二尺位で土の下は岩盤であつたが、十四日夜僅か二時間位の間に二百五十粍といふ馬の樣な物凄い降雨があつたゝめ岩盤上幅十二米、長さ二十五米の土壤が崩れそれが斜をなしてゐるので下の方の二十尺から三十尺もある中の岩石諸共二百五十米も流され彼の慘害を惹起するに至つたものである、山崩れの發端から川邊までは三千米にもなるが一體にこの山は傾斜が急な上に岩石の多い山で、結局、山崩れの原因は樹木がないからだといふことに歸着するが草生や稚樹では効力がないとを如實に物語つてゐる、今回の踏査地の九割は火田或は目耕地であつたが、丹陽郡內山地は崩壞地はない、成林地帶に崩壞は全部火田の崩壞で火田の被害面積は今のところ五百町歩となつてゐるが實際はその數倍に及んでゐるらしい、也に火田問題を解決せぬ限り彼の地の水害は永久に救はれないと思ふ、丹陽郡內は陰曆盛百六十年しかなかつたにも拘はらず、この火田でやられてゐる、火田民は小白山脈にある最も奧地の大崗、住谷、永春三ヶ面內に二千四百戸位集團してゐるが火田民救濟は一大社會問題で森林の保護を兼ね傾斜の緩な所を開墾して定住せしめねばならぬ

# 清州上水道

## 應急措置費も申請 西澤主任上府折衝

【清州】既報、上水道水害復舊工事計畫は本府の意圖に基づき案を練りなほし、この結果工事費二萬九千圓の全額國庫補助を本府當局へ申請したが、同復舊工事とは別に應急措置費に二千五百圓を要するので西澤水道事務主任は國庫補助につき本府側と接衝のため十四日上城した

### 馬山道立醫院 結核病棟增設

【馬山】さきに結核豫防協會慶南支部の設立をみて結核衞生の强化の强調されてゐる折柄、今回馬山道立醫院では本府警務局衞生課の補助に伴ひ一萬五千圓を投じて結核病棟を新築することになり、本

### 水原の野球リーグ戰

【水原】實業野球聯盟秋季リーグ戰は十六日から十月五日迄日曜日を除き各日擧行、十六日午後四時京城水原支店裏地で入場式、優勝旗返還式を行ひ金融團對三和倶樂部戰がトップを切り開始されたがグラウンドのコンディション惡くその上降雨あり遂にドロンゲームとなつた

### 金泉の事變記念日

【金泉】十八日は滿洲事變五周年記念日に相當するので在鄉軍人會では午前八時から金泉神社前で記念式擧行

## 舊馬山の電話 地下線計畫 本年度內には實現 今後の災害に備ふ

【馬山】府內舊馬山方面の電話線は今回の颱風によつて殆んど破壞し盡され、二百二十本の電話線は悉く不通狀態を現出、その被害甚大なる事實に鑑み、遞信當局では舊馬山方面の空中電話線を全部地下線に變更、本年度內に實現せしめることに決定した

### 忠北運轉手 合格者發表

【清州】去る八月、忠北警察部で施行した自動車運轉手試驗合格者は十六日左の通り發表した
▲新規 金內龍、宋相云、權泰主、金周燮、李東植、李德雨、吳進相、水原斌、崔在泰、申載根、金時鉉、裴基學、金化煥、金鐘九、高元錫、徐炳伎、邱福衡、趙漢錫、鄭永根、金泳鎬、韓應元、梁禹乭、李炳雨、徐明圭、吉龍燮、李鍾賢、金錫鉉、張熙貞、金弘石、小山勝吉、韓載洙、橫田日、李鎔燮、金兆燮、趙福石、李瑞鉉、朴甲泰、佐々木貞一、金炳大▲再試 池憲河、鄭東俊、申秉錫、李榮九、鄭汝九、金石得、李日奎▲特殊免許 堀尾盛三

### 野乾草の採取獎勵

【鐵原】郡では十五日から二十八日迄一週間野乾草採取獎勵週間とし各邑を動員して督勵中

### 金泉神社 邑社に昇格 總代を改選

【金泉】神社では神社令により道社に昇格したので總代改選の必要から十七日午後三時から社務所で總代會を開き協議の結果左の如く總代を選擧し總代長一名、副總代長二名、常任總代十五名を選任することになつた
本町錦町各五名▲城內町大和町各四名▲黃金町二名▲南山町、旭町各一名▲官廳側四名▲朝鮮人側十名
なほ大邱神社が國幣社に近く昇格するので金泉神社もこれに伴ひ當該道社に昇格するものとして氏子はその日の到來を期待してゐる

# 永吾川改修は實現困難か

## 救濟對策は進捗中 盧固城郡守歸任談

【固城】被害狀況及び復舊對策打合せに上道した盧固城郡守は、十五日歸任し、左の如く語る
罹災民の內でも我が郡では漁業者の被害が激甚でこの救濟が第一急を要するのだが、これ等は漁業組合を通じて低利資金を融通して貰ふことにし、また學校の復舊は皆樣の期待に外れない程度になるものと思ひますが、永年の宿望である永吾川改修工事を本府に要求はしてゐるが果して實現が出來るものとは斷言が難しい、理由はこの河川より外に道內で被害の激甚の河川があるからである

### 固城郡の桑と棉 回收立たず 郡當局頭痛

【固城】風水害農作物の中、特に甚大しいのは桑と棉作で、郡農會の斡旋で配付した棉作肥料代一萬圓、種子代二千數百圓に上り、この代金さへ回收見込みがなく、郡當局では適當な方法を講ずべく對策に大弱み

### 大邱の體育デー

【大邱】十月一日の體育デーに際し體育協會では午前九時から東雲町グラウンドでラヂオ體操、御前運動を催すが、府內初等學校五年生以上の兒童三千二百餘名が參加、又大邱、漆谷間二十三キロのマラソン競爭も計劃されてゐる

# 大勢既に決すとも 豫斷はできぬ

## なんと猛烈な最後の一戰 江南府議戰 依然混亂

【永登浦】江南地域編入最初の光輝ある京城府議選擧戰も愈々迫つて、後の幕……けふ一日の最後の一戰とあつて各候補はそれ／＼運動員を總動員し防備と攻擊に全力を注ぐべく秘策を練り立て、十五日來激戰を演じた警察側候補は十八日に至り主力をもつて永登浦軍へ猛烈な反擊を試み遊留部隊をして地盤を死守せしむるの策戰に出で、この爲永登浦側でも應戰これにつとめ選擧民の神經も漸く昂ぶり文字通りの白熱氣分を漂はしてゐるが、從前その大勢として傳ふるところ內地人候補では木下、鈴木兩候補の當選を確實視し朝鮮人側では先づ金泰準候補に凱歌があがるものとみて要するに以上三候補の當選は確實視と結論してゐるが崔俊永候補の勢力もあなどり難きものあり、その他の小候補はそれ／＼同情票の獲得により漸次見直しの形勢にあるらしいので朝鮮人側は惡くすれば共倒れの危險あり、警察側候補はその虛を衝かんとする氣配も見はれ各側の策戰の如き混沌として目算も難し、殊に朝鮮人候補の如きは何れも有力で百票程度を獲得してゐるので全然見當がつかず候補者自身も今はただ運を天にまかせ精魂を傾けて活動を續けてゐる譯で、最高點は木下氏か金泰準氏か將又鈴木氏か、これも豫斷を許さず兎に角も京城府史の一頁を飾るに相應はしい華やかな選擧戰であり、警察當局ではあまりの激化に裏面の查察を怠らず極力違反行爲の防止につとめてゐるが目下のところ極めて無事で、ただ各候補とも他派運動員の行動、運動員外の怪しげな動きなどについて自派の策戰上監視を怠らない程度であるが、かゝる事情は却つて違反行爲を未然に防止するに効果あるものとみられてゐる

# 手形で土地詐欺

## 南鮮の被害五十萬圓に上る 一味馬山署に就縛

【馬山】釜山を根城に、馬山、晋州、巴城方面を股にかけて、土地を騙し取る詐欺あり、馬山署に入り込みたる形跡ありとの釜山署からの通報に接し、馬山署で極力容疑者を搜査中、十四日、釜山署井上刑事部長の來馬を待つて犯人搜査につき秘かに協議が續けられつゝあつたが、十四日夜釜山府內某旅館に潛伏中の釜山府中島町一丁目元釜山府某外一名を有力なる犯人として馬山署に引致、目下取調べ中であるが、犯行の手口は山西町某土地所有者を巧に騙し、その手形を利用し、代議士の名をかたり、手形を騙し取り、晋州方面にても相當の被害に上り、現在判明せるものにても、五十萬圓に達する。手形を掴み込まんとする處を逮捕せられたものであるが、先般來より馬山へ數回出沒して詐欺しつゝあつたものである、なほ井上刑事部長及び金刑事は十五日午後三時二十分被害調査のため晋州に向つた

### 忠北朝鮮語試驗

【清州】道では十月十六日に本府所屬官吏職員に對する待遇改善の第二種朝鮮語試驗を施行

### 職工慰安映寫會

【清州】郡是製絲工場では二十九日夜、職工五百五十名に對し慰安映畫會を開催

◇【馬山】警察署では十三日夜郡廳前廣場で防空思想普及の映畫會を開催
◇【清州】第二回忠北邑面行政講習所入所式は十四日午前九時から擧行、入所生は四十二名
◇【清州】內務部では十九日午前十時から秋季運動會開催
◇【永同】邑內新事務所落成を十九日午後一時公開入札に附したが應募者一人のみ來參したので延期
◇【清州】既報、邑の靴下共同作業場は男女計二十名の講習生を募集したので近く始業式を擧行

### 平澤神社氏子總代

【平澤】神社規則改正に伴ひ氏子總代三名以上となつたので平澤面事務所で公職者及び關係者集合し規則改正による諸事項を協議の上總代委員十名を選擧し同委員により左記總代七名を選出した
【總代表】森賢吉【總代】島崎傍吉、西村折太郎、日高周、李成烈、安鍾喆、安錫範

### 送別庭球試合

【清州】道學務課員は十七日午後五時頃から第二普通學校コートで神山郡內務課長主任に榮轉の三輪氏の送別紅白庭球試合を擧行


# 秋

健康增進の絶好季に際し簡便で秀れた家庭的保健法は

先づ第一に様々の原因から起る無理とかコリとか身體局部の痛み等健康の障害物を迅速に除く事です、簡便で且つ最も秀れた効力を示して永年好評の優良保健藥妙布を用ひ身體の强健を計られよ！

**疲れ** 元氣に任せ油斷するな
なにごとも一つ位の事は無理して次から次と身體の疲勞を蓄積するといつの間にか頑健だつた人も身體の衰弱へ傾いて、後悔の臍となります。かゝる時は妙布の愛用で元氣恢復第一に

**コリ** 一度使へば忘られぬ
秋の結婚時期に際し腰のコリや筋違ひや胸の痛みや其他各部の痛み等でお困りの方は直ぐ妙布を貼つてご覧なさい、議論や理屈ぬきで其の比類なき良効に驚く事です

**痛み** 妙布は
和漢藥の秀れた効力藥質に永年の研究經驗と近代的設備の所産で効力に於て他の追從を許さぬ有名藥！

妙布 外用

主効 肩腰のコリ リウマチス うちみ 神經痛 筋肉の痛 乳のコリ 過勞の痛 胸咽喉の痛

東京市麻布區西町二十一番地 本舗 渡邊輝綱藥房 振替東京四六〇七番

11—19

北鮮東滿版

## 會寧のお祭

【會寧】神輿の初渡御で待望された會寧神社の大祭は十五日の前夜祭につづいて十六日當日祭が行はれ空前の盛事であつた、當日祭は午前九時から始まり神社で嚴かに祭典執行、幣帛供進使につづき齋主以下各方面代表の玉串奉奠あり同十時から渡御祭にうつり金色燦然と輝やく御神輿は各町から選出された氏子に奉ぜられて表參道から出御粛々と御行列は本町通から郵便局前を進み停車場通前に勢揃御少憩後國際通前から大正通・郵町通を拔け茂山道路に出で七五聯隊前の御旅所で午後二時渡御、沿道は奉拜の群で埋まり行列に從ふ各町の假裝行列等も市民を喜ばせ終日賑はつた

## 咸興の秋祭

【咸興】咸興神社秋季大祭次第は左の如く決定した

十六日午後七時前夜祭▲十八日午前十時例大祭▲午後一時神輿渡幸祭▲一時半神輿發幸▲午後四時御旅所御着幸▲十八日午前十時御神幸祭▲同二十分神輿御發幸▲正午還御祭

ただ本年秋季大祭から道知事が正式に神饌幣帛供進使として參向することとなつた外に神輿渡御には古風な牛車に收められる

## 咸興各校の銀紙獻金

【咸興】かねて府が各學校を中心として蒐集中の煙草や菓子の銀紙はこの程二十貫に達したので大阪の某取引店に送附販賣の結果四十二圓五十錢で引取られた、運賃諸掛を控除しても三十五六圓の銀紙獻金が出來る譯で更に二回、三回と繼續實行すべく各方面を督勵する譯

## 英靈を弔ふ 羅南で追悼會

【羅南】羅南聯隊區では事變記念行事として道と郷軍分會の後援で事變殉職勇士の英靈を弔ふことになり來る二十一日午後一時から羅南本願寺で追悼會を開催する

# 第三回穀物大會 けふ愈よ幕開き
## 九百數十名が一堂に會し 咸興空前の大行事

【咸興】第三回朝鮮穀物大會はいよいよ今十九日から咸興府廳前の特設會場で開催される、出席者九百二十六名、その內譯は

內地來賓八〇名▲鮮滿來賓一八一名▲新聞關係三〇名▲九十會員九七名▲丸仁會員一二八名▲穀々會員六一名▲角ア四二名▲丸木會員三九名▲丸元會員一五一名▲大會役員一一四名

で大會日程は第一日(十九日)午前十時開會、國歌合唱、會長挨拶、主催地代表挨拶、總督告辭、來賓祝辭、祝電朗讀に次いで第三回定時總會に入り

會務報告▲決算承認▲役員改選▲組織變更▲議長選擧▲午餐▲議事▲晚餐會

で第一日を終り二十日は午前九時開會、午前中議事、午後は協議會、閉會式、全鮮大豆品評會褒狀授與式、晚餐會で一切のプロを終り二十一日から四班に分れて

第一班一四〇名は元山、金剛山▲第二班一八九名は興南朝窒系諸工場▲第三班一五七名は赴戰高原▲第四班一〇二名は北鮮各地の視察見學に向ふ

この大會に對し地元咸興府では協贊會を組織して街頭裝飾參加者案內に當る外各種館で大豆品評會、穀類競技會、農具實演展覽會特産品即賣會、全鮮聯長大會等の催しありサーカス團やお化屋敷も乘込むお祭騷ぎである

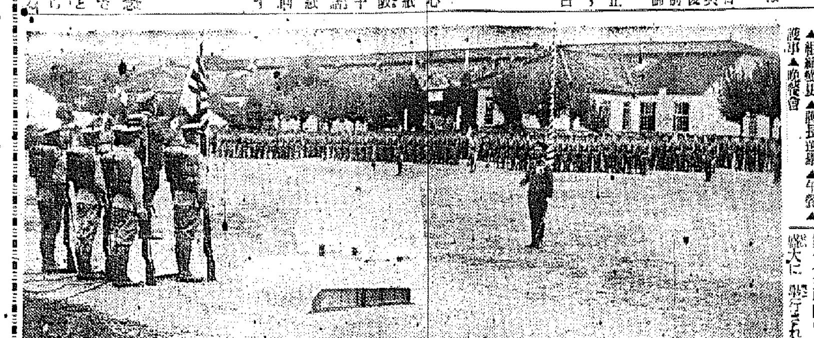

## 七五聯隊軍旗祭
### 壯烈な分列式と各種の餘興 軍都會寧の秋賑ふ

【會寧】軍都會寧の秋を飾る步兵第七十五聯隊の軍旗祭は十五日盛大に擧行された、午前八時半營庭で式典が行はれ、田中步三十八旅團長、木下第二飛行團長以下軍部官民多數の來賓、學校生徒等參列、武勲輝やく軍旗に拜禮、高橋聯隊長の式辭が終つて同聯隊將兵の勇壯な分列式を行ひ同十時式典終了、續いて運動會、模擬戰があり午後零時半から將校集會所で祝宴を開催、午後は兵士達の角力競技、假裝行列など各種餘興で賑ひ午後五時盛興裡を終つた(寫眞は式典と兵士の餘興)

## 釀造品々評會 清津で開く

【清津】朝鮮酒造協會咸興支部では十月廿日から五日間清津府で第二回咸南北釀造品々評會を開催すべく準備中である

## 羅南神社に鳥居獻納

【羅南】草分けの實業家興谷佐七郎氏がかねて羅南神社表參道に獻納建立中の鳥居が竣工したので十六日これが獻納式を擧行した、この鳥居は高さ四米八五、幅七米七五、下四米五〇の花崗石、明神造りで、昨年表參道が出來ながらこれにふさはしい鳥居がなかつたためであつたが興谷氏が獻納で參道も一段と立派になつた

## 慶源守備隊の軍旗祭

【慶源】步兵七十六聯隊の軍旗祭當日慶源守備隊では十五日午前九時半から長谷川守備隊長代理山崎大尉指揮の下に勇士の慰靈祭に引續き軍旗拜禮式を擧行、それより將兵と來賓を交へて祝宴を開き正午祝宴に移り午後は呼物の角力や盛澤山な餘興に、軍民一體となつて晴れの日を祝つた

## 元山の大掃除

【元山】今年の秋季清潔法は例年より一ヶ月早く繰上げて來る二十四日から府內一齊に施行するが日割は左の通り

廿四日上里一洞、中里一二三四洞、橫下洞、堤村洞、浦下洞、新興洞、下村洞▲廿五日旭町一二三・海岸通一二三四・幸町、榮町一二、京町▲廿六日山手洞、南村洞、上里一洞、海岸通六・南山洞、新興洞、龍洞▲廿七日錦町、館石洞、上洞▲廿八日錦町、大和町、新町、臥牛里・榮町・本町五丁目、海岸通五▼廿九日泉町、仲町一二三、本町一二三四・泉町一二三四・明治町

## 故森田伍長の榮譽

【惠山鎭】既報、共匪討伐のため出動し名譽の戰死を遂げた森田上等兵(伍長に進級)の遺骨は目下惠山寺本堂に安置してあるが此程咸南知事、山下同警察部長は郷里の知事と共に花輪各一對を寄贈した、又地元官民四十餘名は十五日午後一時半から面事務所に集合、故伍長の遺族に對し弔慰金として最小限度金二百圓以上を贈ることに決した、なほ葬儀は對岸警備隊の歸還を待つて守備隊で盛大に執行する譯

## 長津に初雪

【長津】十四日夜郡の中央に聳立してゐる蓮花山に初雪が降つた、聞く處によると「蓮花山に三度雪が下る」といふので農民は非常に早寒を心配してゐる

## 鐘城文廟直員補充

【羅南】鐘城文廟では直員の缺員補充に對し十餘名が道當局に對し運動を起すに至つたので道當局に於て過般銓衡を行つた結果十五日附同地警察署長李昌白氏が任命された

## 皇軍慰問の古雜誌 現地に發送

【羅南】皇軍慰問の一端として本社支局で募集した古雜誌は數百冊に達したので十五日荷造りを終り現地に發送した

## 山崩れて慘死

【元山】十六日午後四時頃府內大和町九九住宅地工事場で人夫金淵東(二〇)が土取作業中山崩れの下敷となつて即死した

## 坡州家畜大市

【汶山】坡州郡廳では來る廿二日汶山家畜市場で家畜大市を開催し當日は賣買者に抽籤券を與へ一等農牛ほか多數景品を授與する

## 防空列車展

【會寧】防空思想普及宣傳の防空列車展は十六日午前九時から會寧驛構內で一般に公開、學校生徒や地方民の參觀多く賑つた

## 小賣商指導講習

【元山】商議所主催の小賣商經營指導講習會は既報の通り十三、四兩日の講義、座談會、職員打診に次ぎ十五日は講習後店舖打診の後終了した

## 鐵道工事で罹災民救濟

【會寧】近く京圖線中央新線の工事開始に際し北咸道では地元水害罹災民を同工事に就職させるべく二百餘名を工事は十七日から [illegible]

## 出動部隊慰問

【咸興】今回共匪討伐のため出動した警備機關に對する慰問方法について十五日府邑事務所で各團體代表者會を開いた結果、現金を交付することに決定し、金二百五十圓を面目附屬した

また國防婦人會分會でも今回共匪討伐のため出動した將兵達に對し慰問金品を送る [illegible]

## 水害救濟費分配

【江陵】水害罹災者の本郡見舞金及び小屋掛費として [illegible] から金五百廿五圓を送つてきたので去る十四日各邑面事務所で罹災民四十三名にそれぞれ分配した

## 元山各校運動會

【元山】秋の一行事として待たれてゐる市內各學校の運動會は左の通り決定した

九月二十六日元山中學校、二十七日元山高女校、十月一日本町小學校、四日泉町小學校、十九日第一公普校、二十四日ルミ女普校、二十六日第二公普校、十月二日光明普校、二十一日海星女普校

## 店員修養講習

【浦項】商議所では來る十月四日午後七時から [illegible]

# 鄕土藝術を盛つて 晴れの記念放送
## 十一月一日までに本格化 JBBK局の準備は進む

【平壤】平壤放送局の本放送開始準備は着々と進み既に放送機は東京から發送されて來る二十日頃到着の豫定となつてゐるが、到着後直ちに組立設置を行ひ十月十五日頃には五百ワットの電波を通じて試驗局の檢査を受け合格と同時にはじめて本放送となるがおそくとも十一月一日までには放送を開始する豫定である、なほ本放送開始の記念放送は目下大塚事務所長の手で豪華なプロが編成されつゝありすばらしいものが期待されてゐる

## あわや大火
### 元山朝運倉庫前で 揮發油九罐を燒く

【元山】十六日午後一時五十分頃府內旭町一丁目の北鮮朝運倉庫前へ運搬中の揮發油七十罐を積んだ牛車數臺が海岸通り朝運支店前まで來て停車中に三臺目の牛車の一番後に積んだ罐から發火し瞬く間に物凄い火勢となり朝運も危險に瀕したが同會社員と附近の人々が驅けつけ撲滅につとめ、近くに朝運の事務所、手荷物倉庫、石油倉庫等があるので一時は手の下しやうもない程火勢を極めどうなることかと氣遣はれたが幸ひ發火の場所が廣場であつたのと風向きがよかつたので家屋に延燒は免がれた原因は罐漏れがしてゐる近くで煙草の火をつけたものが引火したもので損害は僅に三十圓位である

## 水害義捐の催し二つ

【元山】水害義捐のため元山春城券番の妓生連五十餘名は來る二十二、三兩日午後 [illegible] その二は天主教靑年會の音樂會で來る十九日午後七時から泉町小學校講堂で開催する

# いわし大漁續き
## 昨年同期の記錄を突破し 九十四萬樽に達す

【淸津】五、六月の鰮漁業初期の不振で悲觀された北鮮の水產業界も八月中旬からの大漁續きで今月九日までの鰮水揚高は九十四萬二千三百九十三樽に上り既に昨年同期の記錄を突破すること約二萬樽といふ豐漁振りを示し淸津市中などは鰮運搬中でゴッタ返す騷ぎ、各物產商の景氣も充滿して超景氣を呈してゐる

## 雄基で大漁祈願祭

【雄基】漁業組合では十六日午前十時から同地神社境內で大漁祈願祭を執行し正午から魚族供養祭を執行した

# 復興へに粉骨碎身し 聖慮を安じ奉らん
## 御內帑金御下賜の畏き恩命を拜し 恐懼感激の孫知事謹話

【春川】曩に賜はりし恩より御內帑金下賜の御沙汰を拜した孫知事は左の如く謹話した

八月上旬未曾有の豪雨による本道南部地方を中心とする水害は、洵に深刻を極めまして其の災禍は地方的にかなり甚大なるものが尠くなかつたのでありますが、再び同月下旬滿洲踏沖に出現致しました颱風は不幸にして本道東海岸一帶を襲ひ、前回に數倍するの被害を惹起致しまして全く始政以來未曾有の慘害を見るに至りましたことは、洵に天災とはいへ洵に遺憾に堪へない所であります。即ち前後兩回に亘る被害は死亡者九百二十四名、負傷者十二百十六名行衞不明者六百四十名の多數に上り更に家屋、田畓、道路橋梁、河川その他公私各般の施設は何れも莫大なる損害を蒙りまして從て折角躍進途上にある本道產業文化の進展を阻碍することが尠くない狀態であります、勿論この災禍に對しましては直に應急救護の措置を講じますと共に、更にこれが恒久對策につきましても目下それぞれ計畫中でありますが、この慘狀、畏くも天聽に達しまするや　天皇、皇后兩陛下にはかせられましては痛く蒼生の窮狀を御軫念遊ばされ、畏に侍從牧野子爵を御差遣相成り傷罹なる　聖旨の傳達を拜し且親しく本道罹災地の實情を視察せしめられ給ひ　天恩極りなく洵に恐懼感激に耐へざる折柄、今亦畏くも多數罹災民救恤の思召を以て巨額の御內帑金御下賜の恩命を拜しましたることは、重々　聖恩の洪大無邊なるに只管恐懼感激に堪へない所であります

罹災民の感激は勿論申すまでもないところでありまして一日も速に　聖恩の厚きを罹災道民に傳達致しまして只管聖旨を奉體し道內官民一致災害の復興に全力を傾倒致しまして鴻恩の萬一に應へ奉らむことを期せむとする次第であります

## 賊情また惡化
### 惠山鎭對岸十九、廿道溝へ 再び討伐隊出動す

【惠山鎭】共匪討伐隊〇〇名の將兵は敵に多大の打擊を與へ十四日午後三時歸隊したが更に十六日午前六時賊情惡化のため谷口大尉以下〇〇名は再び十九、二十道溝の奧地へ出動、藥谷本社支局長もこれに從軍した

## 高文パス

【鏡城】城大法學部在學中の咸南産業課長和在弘氏令息は今回めでたく高文パスの吉報があつた

## 面事務研究會

【開城】開城郡では面事務の向上を圖るため來る二十六日與敎面公立普通學校で各面から二、三名宛出席せしめ面事務研究會を開催

## 滿洲國承認 四周年を迎ふ
### 間島の首都延吉で 盛大な記念式擧行

【延吉】滿洲國建國後既に五星霜、この日滿洲國承認記念日を迎へた十五日は全滿國民を擧げて奉祝行事が行はれたが、延吉でも同日午前九時から北兵舍前廣場で日滿軍より陸軍、川村總領事、日滿兩國官民多數の來賓參列の下に盛大な記念式典を擧行した、この日朝來天氣快晴、日滿兩國旗は家毎高く飜り煙火は點々と打揚げられ、いやが上にも祝賀氣分をそゝる裡に式は張込總務科長の開會の辭に次ぎ日滿兩國歌合唱、日滿兩國國旗揭揚、祝詞誦讀挨拶、日滿兩國萬歲を三唱後金氏政廳長閉會の挨拶を述べて閉式した

## 協和會本部結成式

【延吉】間島滿洲國承認記念式典終了後引續き同會場で午前十時から協和會機構擴大強化に伴ふ間島省本部並に延吉縣本部の結成式を擧行、同十一時から各學校生徒の假行列を行つて一先づ散會、午後二時から角力大會、同六時から講演會、映畫會を開催した

## 長白の記念式

【惠山鎭】對岸長白縣では滿洲國承認周年記念日の十五日に惠山鎭からも有力者八十餘名を招待し午前十時縣公署庭前で式典を擧げ終つて來賓を饗海樓に招き盛宴を張つた

## 人の動き

▲安井鐵銀秘書課長　十六日元山十七日咸興へ
▲山口商業課長　同上
▲麻生元山運輸事務所長　十七日羅津へ
▲有賀殖銀頭取　十七日咸興へ
▲山口間島副領事　同上
▲木下少將　十六日羅津へ
▲藤澤大佐　同上
▲宮城縣敎育會員七名　十五日朱乙溫泉に一泊、十六日羅南十九日 [illegible]
▲劉韓鉉氏(熊 [illegible] 公普校長)　新任挨拶のため本社 [illegible] 支局來訪
▲竹內健郎氏 [illegible] 十六日淸津へ

## 軍事映畫盛況

【羅南】滿洲事變五周年記念行事の一つとして羅南聯隊區の好意で去る十一日から十六日まで管內各邑面を巡回して軍事映畫を映寫し超滿員の盛況を呈し記念事業としての實績効果を十分あげた


# 最新ホルモン知識
# 生殖腺ホルモンは 補給すべきか？ 自足すべきか？

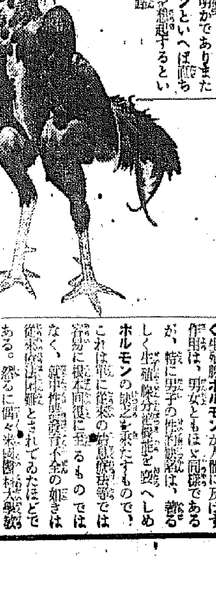

◇今やホルモン萬能時代である。現在確認されたホルモンの主なるものは約十二種類で、人體はそれ等の交互作用によつて保たれ、その孰れが缺如しても、乃至は過剩の場合にしても直ちに生理的均衡を失ひ、異狀現象を呈して疾病を招くに至る。

◇就中生殖腺ホルモンは、總ホルモンを代表したかの觀があつて、もと〳〵『ホルモン』なる語源が『興奮する』といふ意味の轉化であるのに徵しても、生殖腺ホルモンを指したことは明かでありまた一般的にもホルモンといへば直ちに生殖腺ホルモンを想起するといつた有樣で、この點あながち理由なしとはしない。

◇即ち、從來生殖腺ホルモンは、單に生殖機能だけに有用な內分泌であるとのみ思はれてゐたのは大間違ひで、人體活力のホルモンはその最も重要必須の成分であつて、實に人體活力の消長を爲すことがホルモン學によつて立證された。

故に人體は、生殖腺ホルモンの分泌旺盛なるほど、肉體的にもまた精神的にも健全優秀であることは申すまでもない。

◇この生殖腺ホルモンは何處から分泌されるかといへば、勿論その名の如く生○器の內分泌腺によつて產出分泌される。隨つて生殖腺ホルモンの旺盛なるは、とりもなほさず生○器の健全を意味し、生○器の健全即ち精力旺盛を物語るもので、もし一たび○○を起すとか、乃至は先天的缺陷不全のため生殖腺ホルモンの產出が衰へる時は、忽ち全身的に影響して病弱、老衰を招くに至る。

◇これに對し、從來專らホルモン補給の方法が講ぜられ、ホルモン劑の注射乃至內服が行はれてゐるものの、果してどれだけ補給の出來るものか、また他動物のホルモンを補給して如何ほどの効果ありやは今猶ほ頗る疑問とされるところである。今假に、以上の補給方法が有効であるにしても、補給したホルモンが消耗されてしまへば更に次ぎ次ぎと補給しなければならぬ。それこそ全く一時凌ぎの姑息手段に過ぎぬといふことは、素人考へにもよく肯づける筈である。

◇然らば補給のほかに何があるかといふに、須らくこれは自給自足すべきであつて、それには生○器の健全復活を計ることがまづ何よりの根本策でなくてはならぬ。それにも拘らず [illegible] へ、その根本たる生○器の健全復活を計り、自然的な自給自足を講じやうとはしない。これ無考へも甚だしと評はねばならぬ。

◇生殖腺ホルモンが人體に及ぼす作用は、男女ともほゞ同樣であるが、特に男子の性的缺陷は、著るしく生殖腺分泌機能を衰へしめホルモンの缺乏を來すもので、これは實に從來の療法では容易に根本回復に至るものではなく、從來治療困難とされてゐたほどである。然るに偶々米國科大學教授ホリツク博士の研究になる理療法「ホリツク眞空水治器」の出現で、從來困難視されてゐた凡ゆる性的機能障碍も容易に治療し、天然健全化が出來るやうになつたのは、實に性的缺陷者の天惠的福音であつて、本器により一たび健全に復活せば、ホルモン補給など行はずとも、完全なる內分泌機能により立派に生殖腺ホルモンの自給自足を遂げ身心の健全を期し得るの道理である。

# 發育不全・機能障害 男子性的缺陷に この唯一療法あり
## (ホリツク眞空水治器の出現)

人體の活力素ともいふべき生殖腺ホルモンを充實せしめんには、まづ以て生○器の正常健全を計らなくてはならぬが、男子生○器機能障害(陰○、早○、遺○、夢○等)は、從來藥物療法でもまた其他の療法でも思はしい治病効果の得られない頗る厄介な症狀であつた。

また、先天的性器不完全、短小○○等、乃至中途で發育を阻止せられた不全性器に對する正常法は殆ど手の下しやうなき困難なるものとされてゐる。

しかし、醫術の進步は治療上難いものでも、遂にこれを理學的に正常復活せしむる理想的唯一療法が發見せられ、且つ自分で簡單に治療の出來る機能療器までも完成されるに至つた。これ即ちホリツク博士の新學說に基く世界的療器『ホリツク眞空水治器』の出現である。

本器の効用に就ては、既に醫學博士五十餘氏の實驗により其有効を認められ、有効證明までも與へられてゐることであるから、何人も今更らその價値を疑ふ餘地はない、これ治病が極力推薦せんとする所以である。

本器の作用は、理學的吸引力と水治法を應用して、衰弱せる性器に多量の血液を流集せしめ、細胞の營養と組織の發達を促すと共に、理學的エンツンデュング作用により生殖力を復活せしめ、同時に生殖腺を更生せしめてホルモンの分泌を旺盛ならしめ、間もなくこれを物理的に機能の回復、器官の健態を計る偉大な効果を發揮するのである。

故に、機能障害一般に驗して頗る良好な効果を奏し、また短小性器も治療一箇年に効果がメートルに現はれ頗る好結果が得らるるのである。

男子として性的缺陷が「生きる上に」如何に不利不幸であるかを知らば、この際一刻も早く本器を使用し、更生の生活に蘇らるゝやう、特に惱める人々のために切に推奬したいのである。

醫學博士五十餘氏 實驗證明推奬・登錄商標
◇ホリツク眞空水治器　金五圓　送料 內地二十五錢 滿鮮地五十五錢
◇ホリツク包莖安全器　包莖一切(切らずに、自分で秘密に矯形する)　金四圓　送料 內地二十錢 滿鮮地四十二錢
＝說明書添付＝
◎代金引換小包は送料十五錢增
◎効果不完全の僞物あり、必ずホリツク眞空水治器をお求めあれ
東京市芝區神谷町十八　東京　新療法研究所　振替東京七七二九

圖入說明書(非賣品)
無代進呈
◇御希望のお方は [illegible]『性の新知識』と稱する說明書を [illegible] 姓名を明記し葉書で御申込下さい。スグ申込なさい。

# 夏やせ・夏まけ
# 食慾不振・疲勞衰弱・回復に

## 單味ブルトーゼ
**一般補血 強壮増進**

單味ブルトーゼは人體肝臓中に貴重成分として貯へられてゐる鐵プロタルビンと同一の集成を有する蛋白質の分解消化酵素プロタルビンの有機鐵化合物にして食慾を進め體重を増加し精力を旺盛ならしめて體質を根本的に改善す

急性慢性貧血 諸病恢復期
榮養不良 疲勞 離乳期
産後 全身衰弱 腺病質等

小瓶二圓 大瓶三圓二十錢

## アルゼンブルトーゼ
**神經性疾患特效**

アルゼンブルトーゼは生體の同化機轉を亢進し脂肪組織を肥厚し皮膚の榮養を佳良ならしめる砒素をブルトーゼに有機的に結合せしめたる美味の液劑で有機性鐵分〇・三％と砒素〇・〇〇三％を含有する

神經衰弱 皮膚諸疾患 特に乾癬 紅色苔癬
惡性貧血 佝僂病 白血病 假性貧血病
黴毒 マラリヤ バセドー氏病等

小瓶二圓二十錢 大瓶三圓七十錢

## ヨードブルトーゼ
**腺病質特效 補血強壮**

ヨードブルトーゼはブルトーゼにヨードを有機的に結合したもので有機性鐵分及びヨード分を各〇・三％含有する ヨードの體内吸收は甲状腺の特殊成分を増加して機能を亢進し新陳代謝は旺盛となり強大なる變質作用に依て變質劑として賞用せらる

動脈硬化症 肋膜炎 黴毒
瘰癧 腺病質 虚弱兒童
小兒成長阻害 佝僂病等

小瓶二圓二十錢 大瓶三圓七十錢

## キナブルトーゼ
**健胃 補血強壮**

キナブルトーゼは古來から強壮劑として應用され蛋白質の分解を制限し胃腸を強化し食慾を増進するキニーネをブルトーゼに抱合せるもので補血強壮作用を倍加増大し何等の副作用なく長期連用するに適し體質を改善して疲勞を恢復し精力を旺盛ならしむ

諸疾患後の衰弱 身體虚弱
貧血 食慾不振 マラリア
産前産後 ヒステリー等

小瓶二圓二十錢 大瓶三圓七十錢

## グアヤコールブルトーゼ
**呼吸器系疾患特效**

グアヤコールブルトーゼはブルトーゼに可溶性グアヤコールを抱合せしめたもので有機性鐵分〇・三％及びグアヤコールスルフオン酸四％を含有するもので胃腸内に於ける食物の腐敗を防ぎ胃腸を強化して消化吸收を佳良ならしめ咳嗽を減じ喀痰を去り食慾を亢進し體重を増加する等の特効を有する

肺結核 喉頭結核 肋膜炎
肺尖加答兒 慢性氣管枝炎
瘰癧 肺炎 百日咳等

小瓶二圓二十錢 大瓶四圓三十錢

**酷暑に次ぐ殘暑で胃腸は弱り食慾不振の爲に疲勞 衰弱加はり延いて榮養不良を來たして抵抗力は減弱し 疾病は將に擡頭せんとす！**

**今こそ ブルトーゼの常用に依て 夏やせ夏まけを征服し 健康を取戻して抵抗力を強化し 結核 傳染病に備へねばならぬ！**

### 細胞原形質を賦活するブルトーゼ

吾々人體を構成する總ての細胞は永久の生命を有するものでなく 二六時中破壊 新生され絶えず其成分は新陳代謝しつゝある ブルトーゼは之等細胞資源として細胞原形質を賦活しエネルギーを供給し組織の形成に與り生活機能の調節を計つて疾病豫防の根元たる榮養の充實と抵抗力の強化を促進する等 他の末梢的胃腸劑と異り 普く醫家諸士の常備藥として賞用さる、所以である

### 造血アウトホルモン―ブルトーゼ

ブルトーゼは造血アウトホルモン本來の使命たる造血臓器を刺戟興奮し其機能を亢進させると同時に再生資源となつて造血増加を計り 貧血を治療し新生血液の全身環流に依て血液の淨化を促進し各臓器組織にホルモン 榮養素を配給し免疫體を産生し活動の源泉たるの使命を發揮する 殊に總ての榮養素が最後に血液に吸收せられ始めて全身の健康増進に役立つことに想到する時ブルトーゼが他製劑に比し如何に有効適切なるかを痛感する

本舗製品

## 造血アウトホルモン

# ブルトーゼ

補血 強壮

### 各帝國大學病院指定常備藥

冊子「活動の源泉」御申越次第無代送呈

大阪市東區道修町 株式會社 藤澤友吉商店 東京市日本橋區本町

B-175

# 京城府議增員選擧總まくり（その五）

府政參畫の堂々たる抱負と意見を開陳して颯爽した遊說三箇、愈よ廿一日の最後の戰線巡遊にあらゆる闘志を傾け、あすの清き一票の獲得にまつことになつた

半島の首都としてまた國際幹線路に堂々の化粧をし人口六十萬を擁した京城として出現した最初の府議として議政壇上から大京城建設の一役を買つて出ようと云ふ闘士だけに、張りきつた陣容を見せて最後まで闘ひ拔いてゐる

## 不破三平君

明治三十二年横濱税關官吏を振り出しに台灣税關を經て韓國政府の招聘に應じて渡鮮したのが明治四十年だと云ふから相當の古顔だ、總督府官吏から北鮮開拓の事務となり更に興業無盡の支配人となり才腕を揮つてゐる市街地計畫の促進問題がある折柄東部地帶一段の開拓と幾多の抱負を有してゐる（富山市出身）

## 緒方犀治君

現住所上往十里町七一（二）

投票日の廿日を前に一週日の運動日を殘した本四日、候補名乘りをあげた緒方さんは大分縣中津の出身、多年教育界に身を投じて來た沈默剛直の紳士で抱懐する意見は多々あるが教育財政交通經濟問題に對する識見を實行に移したいと奮戰に努めてゐる（現住所新堂町四二九ノ＊）

杉浦氏　不破氏　緒方氏　長谷川氏　李源祥氏　車相鎬氏　康容灼氏　宋致明氏

西部選擧分會の有權者數は五百四十八でうち内地人九七、これを内地人候補一人が狙ひ、朝鮮人四百五十一票を五候補が爭奪する戰況にあり必死的に激戰を演出

## 長谷川和三郎君

明治三十九年渡鮮し大正五年來石灰業取賣に從事し黃海道外三ケ所に工場を設置し生產額は全鮮總額の七割を占めるに至つてゐる朝鮮海洋社取締役、面協議員等の公職の經驗を有し民意暢達公僕として努力したい決意を有してゐる京都市出身（現住所新孔德町六三）

## 李源祥君

教育家出身で進化、鷹浦普校に教鞭をとり現に養英普通學校長である阿峴普校で去る十五日政見發表を試み布衍政正問題、消火栓と上水道敷設、教育機關の擴充、水害地域の堤防工事、及排水裝置、衞生施設等幾多の抱負を述べ善戰に努めてゐる

## 車相鎬君

產業開發の先決問題は交通、土木の施設、保健行政の徹底を期すること、教育事業は初等教育機關の擴張改善と實業教育の普及徹底を期すると市街地計畫の實行促進、社會救濟事業の施設完備を期する等これまた幾多のスローガンを揭げて戰線に乘り出してゐる

## 康容灼君

京城府の飛躍的躍進を使に財政、教育、交通、衞生等都市としての施設改善に一意專念した意見を陣頭に揭げ實踐の熱意に燃えて出馬し善戰に寧日ない有樣

## 宋致明君

現に延禧專門學校內にあつて學校經營の事務に盡瘁してゐる、合併による西部京城の躍進にそなへ幾多の懸案があるがまづ當選を前に直言を控へて進みたいが教育、財政、交通問題に對し自己のもつ信念を實行するに吝かでないといふ穩健身闘爭に燃えた人である

## 金之煥君

今年五十三歲、識見と才腕は旣に多くの人々から信望を集めてゐる、新興西部地帶のために奮闘し、府政參與の曉は民意暢達に努め市街地計畫の促進、教育、財政に亘つて幾多の意見を持つて戰つてゐる

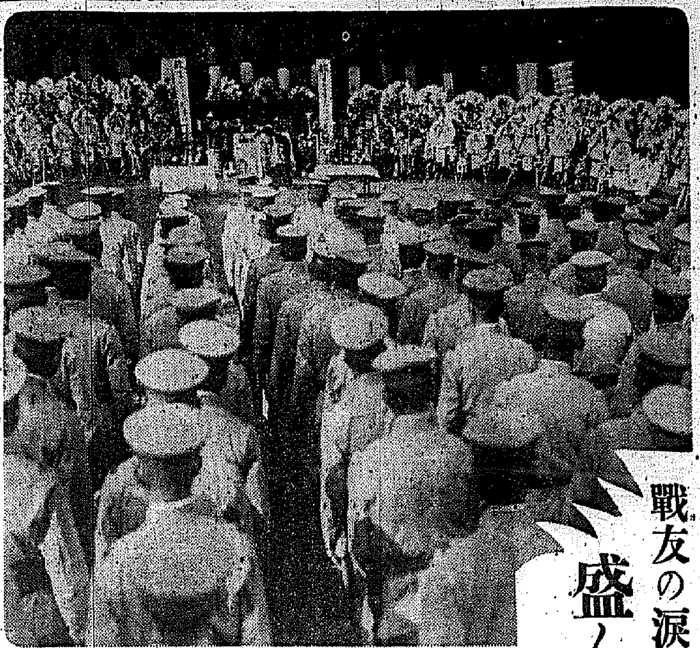

# 戰友の涙に送られ 盛んな聯隊葬
## 殉職の騎兵廿八聯隊二勇士

去る十五日午前十時頃新吉町から致安島飛行場に到る漢江支流で折柄の增水にもめげず勇敢な渡河演習中遭難殉職した騎兵第廿八聯隊第一中隊騎兵軍曹故杉本正二（本籍大阪市住吉區御崎町一）（三五）同騎兵一等兵故猪川武（本籍大阪市住吉區北田邊町二ノ一四）兩氏の聯隊葬は十八日午後三時から衞戍病院東山腹の祭儀場でしめやかな中にも戰友の熱誠に守られて盛大に執行された、花輪の山に埋れて安置された靈前に粟生聯隊長、任田所屬第二中隊長が

**弔詞を捧げ** 弔電披露、聯隊長の挨拶あり續いて遺族の燒香があつた、故猪川上等兵の舅堂ハツエさん、スミ子さんの姊妹チヨ子さん、故杉本軍曹の遺族、軍司令官代理佐伯軍參謀長、聯隊長代理村勝國參謀長、各官民、部隊代表、鄕軍、愛婦、國防婦人會代表等多數參列、五時半の日

**盛大な葬儀** であつた、なほ遺骸は遺族に附して十九日午後三時京城驛發列車で鄕里大阪に向ふ筈

# 早くも京城府會に 事情は錯雜す！
## ケチな勢力爭ひまでも起る

京城府會增員選擧を前にして城議員の一派は早くも新議員の爭奪を醞釀裡に敢行し自派勢力扶植を計りつゝあり、この間に介在する小會派の策動もあり過去にない錯雜した異常の空氣を釀成してゐる、暗躍中の一派は中部立候補者の三四名に對し選擧運動の一翼を働め當選の曉は自派に誘引すべく猛烈な助成の猛運動を開始してゐる、これに對峙する純理派は沈默を守つてゐるが、不純なる敵派性を排擊し進んで採決の形式に流れがちな現行府議懇談會の解消も叫ばんとする形勢にあり、增員により六十三議員の顏觸れが揃つた上の初府會の動向は選擧を前に混沌としてゐる

**運動會** 京城鍾路普通學校 廿一日午前八時より神武門外廣場で秋季運動會を開催

京城北部普通學校 十八日午前九時より同校庭で大運動會を盛大に行つた

日本小兒科學會懇親會 廿六日午後六時より京城府民館で會員懇親會を開く

# 三、四百萬圓を投じ 京城の東お玄關
## 清凉里驛の改造計畫進む
### 中央線や京春鐵道の開通めざして

大京城の東玄關として素晴らしい躍進の途上にある清凉里は、來る十五年度には中央線の開通や京春鐵道の乘り入れによつて現在の驛設備では狹隘となるので、鐵道局では清凉里驛の

**大擴張を計** 畫中である、計畫の大要は新に東玄關を設置して、こゝから中央線列車をぐんぐん發着させるほか、京城驛から移轉する貨物扱場も清凉里驛に移設させて取扱ひを便利にし、貨物取扱ひ等で新たに大規模グラウンド方面にかけ現在の驛前面の線路を持つ大驛となる模樣である、而して設備費は鐵道、改良兩費から支出し

**三、四百萬圓** に上る豫定で今年から漸次擴張工事に着手、昭和十六年度頃から本格的の工事に取りかゝり中央線開通迄に完成の豫定であるが、或は計畫をさらに擴大し大規模なものとし將來京城、清凉里間の鐵道連絡の新計畫に備へて清凉里、龍山間の江岸線は貨物專用線とし、清凉里驛は京城驛に對して

**東玄關とし** 旅客を吞吐することになり驛構內を一變することになるのではないかとも見られてゐる

**本門佛立講** 京城本町五丁目妙經寺では有働大僧正猊下御日藏上人の臨場を得て廿日正午京城御寶式を行ふ

# 熱涙もて放送
## 今夏の水害狀況について ゆうべ大野總監

大野政務總監は十八日午後五時から京城中央放送局のマイクロフォンを通じ全國中繼で放送された、この日の放送所は京城府大和町二丁目政務總監官邸玄關を入つて右手の小應接室であつた山田遞信局長や遞信局幹部の人々がラヂオの調子を心配さうに、往來するアナウンサー安藤君、牟田部長その他技術部員も緊張する總監はセルの上から紹の羽織に袴『般若波羅』がキタナイのでどの位で濟むか見當がつかないよ」と豫防線を張る安藤アナ君が紹介すると總監は既に一枚の草稿を喫ひ込んだと思ふと開口一番

私は朝鮮總督府政務總監としてこの放送をせなければならぬことを誠に遺憾に思ふ次第であります……颱風は南鮮を荒して日本海に去つて行きました親は子を、子は親を求めて悲慘の山野を彷徨する慘狀は筆舌に盡せないものがあります……

時々目を上げて天井を見上げ涙の述懷をよどみもなく述べる、と而述して第一次第二次と見る

# 戀し、妻子を探して 惡事を重ねる男
## 第八犯目の送局される朝 本町署司法主任に涙の賴み

十八日朝本町署、見司法主任に泣きながら縋つてゐた、……男は去る大正二年東京でスリを働いて一年の刑で出所した頃は父母に手を引かれて來た男、東京や京城にはもとより上の道に哭泣、釜山の叔父の家からしかし隠れかねたのは妻子のことであつた、で、去る八月始めに京城に來た、一ケ月さがし求めたが無駄であつた、其中また惡事を重ね、本町署員に捕へられた、第八犯目を十八日送局されたのである

本町署員に捕へられた、彼ははれば目頃の行爲もスッカリ泣く泣く永登浦の刑務所に收容された

そもそもスッカリ判つてゐますのでこの調子だと元氣な身體で再び娑婆に出られるかどうかわかりませんお顏の問ひ目那のことですが萬一妻や子の消息でもおきこになりましたら御言は自分の幸福を祈つてゐると傳へて下さい

**電車と馬車の衝突** 十八日午後一時頃京城元町一丁目電車道を東林町七八萬雨男君（三）の荷車を引いて橫斷せんとして電車にはねられ雨方とも車體に損傷を受けたが人命に被害はなかつた

**土幕民調べ** 京城府社會課では十月一日からの府內細窮民調查では土幕及び不良住宅の調查を二週間に亙つて行ふこととなつた調查員は方面委員、府吏員が當り詳細な調查を遂げて對策を練る

# 阿片の大密輸團に 或る計畫發覺す
## 鮮滿支を股に暗躍

假面の某大事件發覺か――こゝ數日來京城鍾路署では緊張の色を見せ府內各所から男女數名を檢擧し嚴重な取調べを行つてゐるがこの搜查の經緯を進めてゐたが、去る十五日高等係主任が活躍を網の下に二名の密輸者を檢擧して歸城、引續き關係者の手配を行ふと共に取調べ中であるが嫌疑者は相當巨額に達する模樣で、問題の阿片密輸の裏面に或る組織的行動をなしてゐた事が判明した、これは數年前から鮮滿支を舞臺に連絡を行ひ各地の大量密輸に連絡ものである事に取調べが進むにつれ事件は事件を生んで相當廣範圍に亙るものとみられてゐる

# 勝馬豫想
## けふの競馬

京城秋競馬は再び十九日から引つづき二十一日を除き二十三日まで開かれる、十九日第三日目の勝馬豫想を參考として見たが左記の通り

◇第一（鮮馬）千六百米八頭◎イチマツ○カイドウ△コウトク
◇第二（本俱抽新）千八百米五頭◎ハツギク○マンジュ穴タマアキ
◇第三（他俱抽新）千八百米、十一頭◎シントイチ○イクヒメ△ガツ
◇第四（新呼）千八百米十三頭◎チンポン○タイニウシリユウ○ヒユウガ穴ホウキン
◇第五（抽古）二千米、十七頭◎タカヒラ○クニノハナ△フクロク
◇第六（古呼）千八百米、八頭◎クラツクヒーロ○ハクリユウ△タンデー
◇第七（本俱抽新）千六百米、九頭◎ダイニミツク○デアリング△バンザイ
◇第八（他俱抽新）千六百米、廿頭◎トライヴアンプ○ホルス○キヅノ△エウセン
◇第九（抽古）二千米八頭◎コナンボーイ○イサミカタ△ハルビーム穴キヤコーマン
◇第十（新呼）千八百米、六頭◎スキトピー○イワベニ△ロツペンパギ
◇第十一（古呼）二千米十三頭◎サンコウエイ△アクチドリ
◇第十二（抽古）千八百米十四頭◎ミスアキラ○フエザン△ヒノマル
◇第十三（他俱抽新）千八百米、十頭◎トクマサ○マンテン△アイコク
◇第十四（鮮馬）二千四百米五頭◎ケイキユウシユン○スプレンホープ

**達磨教會から水害寄附** 京城西小門町にある支那人の宗教團體達磨教會では南鮮地方の水害の慘狀に同情八十五圓十五錢を集めて十八日西大門署へ屆けた

**團體往來** ▲水害視察民北鮮視察團七十名 十九日午前七時四十五分京城着同八時廿分北鮮へ
▲京畿公立商業學校滿鮮旅行團四十名 廿一日午前十時五十分京城發十月四日午後十時廿五分歸城

# 李教諭は關係せず
## 同僚も同情

既報、京城鍾路五ノ三四八ある高普教諭李東植氏が友人文士金文輯、學生朱永燮君等と仁寺町バー・ビーナスで常識外れの事をした事に就て鍾路署高等係で取調べた結果李教諭は同校金文輯君に無理に誘はれ已むなく同行、バーでは其後擬込んで何も知らなかつた事が判明、李氏には臨時も黑の影に思つてゐる、尚李氏は友人に誘はれるまゝつひ同行したのを深く後悔せず謹慎の意を表してゐるので同僚も非常に同情してゐる

# 補回戰で 遞信惜敗
## 6―5 府廳孫健闘

秋季實業野球府廳對遞信戰は十八日午後四時から京城球場で府廳（先攻）津田、橋口、平井（宮）遞信（後攻）遞信先攻で開始

| | | |
|---|---|---|
| 府 | 0 1 0 0 0 0 0 2 2 0 1 | 6 |
| 遞 | 2 2 0 1 0 0 0 0 0 0 0 | 5 |

兩軍共例の通りの顏觸れ、府廳二安打と二敵失で二點、二回にも二敵失で二點と早くも四點を擧げた遞信は投術の好守に救けられ中島の好投で前半完全に默らしてゐたが七回頃から中島亂れ始め八回府廳二走者を出した時龜井に投げた不祥の一球を中堅へ二壘打されて二點を與へ、九回再び二つの四球と二安打で二點を與へ同點となり補回戰に入つて十一回の裏府廳中島のコントロール亂れたのをよく選球、三者四球で滿壘のとき孫の三遊間を拔く快打にサイレン、後半中島の不調目立つたが投手交代を怠つたのが遞信の敗因と思はれる後半府廳の猛烈な攻擊は見事であつた

[illegible]

## 實業庭球リーグ

京城實業庭球リーグ十八日の試合成績は左の如し

【府廳】◇第一ラウンド 河東、赤松2―4和栗、柳太 張南、申聯4―1張田、金誠 洪承、李應2―4熊誓、李應 ◇第二ラウンド 張南、申聯4―和栗、柳太 ◇第三ラウンド 張南、申聯、日沒中止 [illegible]

【遞信】◇第一ラウンド 洪承、神田1―4金時、趙世 藤原、趙誠4―3北沖、加戸 崔永、李卿1―4洪領、劉股 ◇第二ラウンド 藤原、趙誠4―0金時、趙世 ◇第三ラウンド 藤原、趙誠4―3洪領、劉股

創立明治二十九年 愛國生命

◇……十八日午後二時頃、我都鎭海局に電話のベル、聲の主は妙齡の女？

◇……『けふ運動でなにかおこつたのではないでせうか』とのこと、その理由は『けふは演習だといふのに飛行機が一機もこばず、街をあるいてみましたがなんとなく不安に脅はれたので』

◇……平穩無事だと答へると聲の主は安心して「有難う」といつて電話をきつた、全國を包んだ愛國心のあらはれではなからうか

◇……鮮銀前に、足かけ八年間明滅し續けたレート賣店の建築物取締規則に觸れるとかであるが、外に譯がある

◇……赤く青く明滅するあの灯も數こそ千、百個といふ大變なものであるが道場でなほもう古い

◇……そこで今度ネオンを取り外して二度のお勤めを十月初旬には完成する、八十尺の看板へまた舊に裝る……大きなはないかこの改築費ネオン西百米、ペンキ、トタン合せて四千五、六百圓

**けふの天氣** 晴れ後曇り

# 家內工業品を 三越で展示即賣
## 廿五日から府の主催

京城府では都市生活者の餘剩勞力を利用して適當な副業を助長獎勵し、併せて將來工業の隆盛を企圖する特產物の獎勵宣傳に努めることとなり、二十五日から五日間、京城三越ホールで府內生產の竹細工製品、木製品、板金製品、眞鍮製品、竹刀、柳細工製品、縫製品等諸種四百點、七千五百餘點の家內工業品の展示即賣會を催すこととなつた


入札購買 第拾壹號 遞信局
一、集配用具九五〇枚
詳細九月十九日本府官報ニ在リ

新築落成 咸興驛前 松月旅館 各室卓上電話 御宿泊料低廉 御旅行には御便利

本邦唯一ノ陸軍科學研究所檢定品
ソラ！ 空襲ダ 水ダ マスクダ
一、非常時市民用マスク
二、工業用マスク
三、其他防毒具類一切
御申越次第カタログ進呈
日本化工業株式會社 朝鮮總代理店
合資會社 カナヘ商會
京城府元町一丁目一二二番地 電話龍山(4)一五一一番 振替京城三〇〇八番

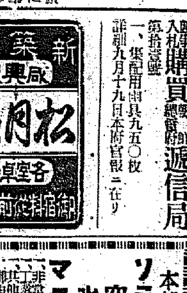

値上廣告
豆腐 厚揚 薄揚 丸揚 生揚 燒豆腐 同 壽し揚 蒟蒻 糸蒟蒻
金八錢 金五錢 金七錢 金五錢 金五錢 金四錢 金三錢 金十五錢 金七錢 金十錢
原料騰貴ノ爲來ル二十日ヨリ不止得右ノ通リ値上候間御了承願度候
昭和十一年九月十九日 京城豆腐業組合

台灣巡査 台灣總督府巡査ノ內地人採用決定ス 志願者ハ詳細案內書送ル 東京市外 日本警察協會

秋の行樂は 溫陽溫泉へ

神井館九月中催物
藝術寫眞展覽會 京日寫友會選拔作品 十五日より三十日まで 館內第二休憩室に於て
溫泉神祠祭日中館內餘興 二十二、二十三兩日 妓生舞踊其他 館內舞台に於て
半島唯一 溫泉古蹟 溫泉行宮 神井碑 靈槐台
團體割引 一食一泊一圓五十錢より
神井館 電話溫陽 十八番 十九番 十六番 十七番（別館）

日本勸業證券株式會社京城支店
本店東京 日本勸業銀行構內
堅實有利な勸業大券
[illegible]
京城府南大門通一丁目二十八番地 電話本局四〇五四 振替京城二九七

公示催告 京城地方法院
產婆生徒募集 九州產婆學校
花柳病專門 本町 和田醫院
京日案內
旅館 求人 醫院 家傳 配達 產婆 軍用 乳母 牡丹 恩給
特別案內
店員採用 小西商店
セパード仔犬 京城軍犬俱樂部

本紙一萬號記念懸賞小説二等當選　禁無斷上演映畫

# 春(はる)を待(ま)つもの　(134)

山下ハル子
寺本忠雄畫

## メイク・グッド(一)

文字通り不眠不休の働きをしてゐたから、浩介の懷中には時とすると、明日の仕入物の金に付て首を絞められねばならないことさへあつた。

彼は、都合のつき次第表通りへ小店を張りたいものだと常に思ひながら、依然として鍾路通りの屋根の傾いた、侘しい裏通りの家に住んでゐるのだつた。

もう此の商賣に大分馴染んでは來た心算ではあるが、然し、何と云つても開業以來僅かに一年と半分餘りしか經つては居ず、開業當時と變つた點は、強ひて云ふならば、得意先が少しばかり增したことゝ、決まつたやうに和服を着て商賣に出掛けてゐたのが、流行遅れの洋服姿に變つたことぐらゐのものだつた。

尤も、洋服を着るやうになつたのは、一つは儉約利用の意味からと、自轉車に乘つて走る時の便利のいゝことを考へてからには違ひないが、何と云つても長い間身に離れて暮してゐた故であるのは疑ひのない事實だつた。

浩介にはどうも此の洋服は苦手で、絹着物に馴れてゐた時分、しやうことなく着用に及んでゐたのと、今度の場合のやうに止むを得ない、必要以上の必要に迫られて着るくらゐのものだつた。

だが、此の洋服の問題とか稼ぐ金に苦勞することは、彼には、苦痛と云へば苦痛のやうなものゝ辛抱して出來ないことではなかつたが、鍾路通りの家へ引移つてからは、振ひ退けようとしても後から〳〵押寄せて來る心持の上での苦惱ばかりは、どうにもしやうがなかつた。

愛子の離婚問題——それは、當然起きることが起つたのだと云つてしまへば、それ迄だが、兄としての彼は、そんな客觀的な立場から妹の將來を靜觀してゐられるものではない。

彼は、その問題については腹を千切られるやうな苦しみを味はつてゐたのだつた。

幸か、不幸か、愛子自身は、離婚されると同時に、人間が變つたやうに内省に口數もあまり多くなくなつて來て、自分から進んで銀行にも勤め出して來たので、浩介は、場合に依つては、自分も、

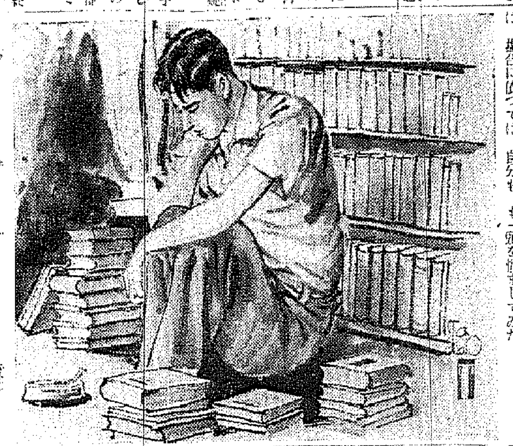

う——妹と云ふものは目障りで堪らなくてしまつてゐるし、愛子自身も、噂にふれて、生涯結婚はしないと云ひ暮らしてゐるのだし、一人で過す事にする心持になつてゐた。

さうして、日が經つに從つて浩介は、愛子を段々見直して來たのだつた。此の頃のやうな性質が、一年前の愛子に少しでもあつたならば——と、慨かはしく思ふことは一度ではなかつた。

さういふときは、決まつて開一郎の現在の心持を推量して、若し、今でも開一郎の心持の中に愛子を愛してゐる心持が殘つてゐるならば……と、あり得ないことを空想するのだつたが、善良な浩介は、直に又、自分の考へがどれ程馬鹿げてゐるか、身勝手過ぎるかと後悔しく不快になるのだつた。

だが、常にそのことが念頭を離れない程彼は、愛子の幸福に就て頭を惱ましてゐた。

銀行から、二千圓紛失の件に就て——それとなく愛子の無斷缺勤と何かの關連があるやうな口吻を漏らされた時、彼は、極力妹がそんなことをする性質ではないと云ふことを、主張して歸つて來たのだつた。然し、彼にしても、愛子が何の爲に、何處へ行つたものか拔目見當がつかぬ上に、

「早くて三日、遲くも四日目には歸つて來ます。必ず探さないで下さい——」

と走り書した紙片を殘して出たきり、その四日目の過ぎても歸つて來ないので、そろ〳〵氣になりだした。午後からの得意廻りを棒に振つて、彼は、腕組みしたまゝ溜息まじりに、どうしたものかと思案に暮つてゐた。以前ならば兎も角、最近の妹の樣子から押して、……そんなことは考へられないが、然し却つて、内省に默り勝ちになつてしまつたのが、その裏に、何かあるのではないかしら……。次々と色々な不吉な場合が頭に描かれて來るのだつた。家に坐つてゐると嫌なことばかり思ひ出されるので、思ひ切つて、其の後の樣子を銀行に尋ねに行つてみようか——浩介が、何れにしたものかと思つてゐる處へ、

「山本さん、山本さん……。山本さんはおいでゝございますか、」

戸を激しく叩く音に交つて、きゝ馴れない女のうはずつた聲が響いて來た。

---

# 京日臨時棋戰

——於總督府職員俱樂部——

香落　△五段　盛岡市朗(熊本)
　　　▲二段　高井龍次(京城)

## 第六局

(圖は▲七三桂迄の局面)

△七四金打 16
▲七四飛 5
△七五金
▲同　飛
△五五角 1
▲四四歩打 2
△同　銀スグ
▲五四金 3
△三三角成
▲四三歩打 1
△六六歩打 1
▲六五桂 2
△一五馬
▲七七桂
△同　歩
▲同　成
△二五馬
▲四五歩 1

持時間各五時間　消費時間累計
△盛岡氏　五十三分
▲高井氏　一時間十七分

## 自戰記

五段　盛岡市朗

### 敵角擊退策

◇……上手としては當然下手の五五歩より以上、いゝ手を發見しなければならない。先づ第一に目に着く手は一五歩と香を取つて七四歩同飛、七六香打を狙ふの手段だが、それは一五歩の時七八飛打と指され見込みがない又七四歩を先にし同飛と取らせ九五歩でも八六角で面白くない。單に五五角と出たのでも含みがない。から縮んで行く內七五角の存在は自陣に嫌な味を殘して居るのでこれを一掃する意味から惜しい武器だが七六金と打つて敵角擊退策に出たのである。が後になつてみると此手が惡手であつた樣だ

◇……高井君が七六金と打たれ強く戰ふ意味に七四飛と廻る處で次の如く感想を述べてゐられる

上手に七六金と張られる手を讀み落してゐたのは陣營だつた。一五歩と四二角と自陣してゐたので、は一五歩と驅使されたのは[illegible]打ちの含みがあつて[illegible]く決戰する方針のもとに四八角同銀八九飛打ちと指しても四九銀打ちと逃かれてゐて後駒金一枚では戰へないと思ひ詰の如く七四飛と指したのだが同金・同角成五五角と手順に捌かれて困つた

◇……高井君が四七歩と打つたのは上手に同銀と取らせ四八歩同金の時七九飛打ちを狙つたのであるが飛車金の手駒では無理で無理で倒へ一歩たりとも成算のない處に打つてることは勝敗に關らず損むべきだと信ずる續いて下手五四金打ちは苦しい凌ぎであるが斷くの如き形勢となつては最早入玉策を講ずるより他になかつたのである

◇……上手が三三角成と敵の四四歩打に七八歩と受け六五桂に一五馬と驅鄰をする頃となつては上手優勢であることを確信した

---

## 十九日番組　(土曜日)

JODK

### 第一放送

午前六時(東)ラヂオ體操
同六時三〇分(東)速成獨語講座　登張信一郎
(終)
同七時　今日の天氣見込
同七時一分(東)朝の修養　諸葛孔明の生涯(四)　文學博士　島田[illegible]
同九時(東)衞生メモ
同九時一〇分　氣象通報(釜山)
同九時一五分　家庭通報　料理獻立(鶏肉の五月雨煮)
同一〇時三〇分　家庭講座　廢物をどう利用するか(二)(テキスト)　白井育堂
正午(東)時報　日用品値段・鮮魚
午後零時五分(東)野球試合實況　東京六大學リーグ戰　明治神宮外苑球場より中繼　野球休止の場合左記◎印中繼
◎同零時五分(大)吹奏樂
◎同零時三〇分(東)國民歌謠
同零時四〇分　ニュース
同一時　野球試合實況(第二放送・京城)　京城實業野球リーグ戰　京城球場より中繼
同三時四〇分(東)氣象通報
同四時　ニュース(氣象通報(釜山))
同六時(大)童話劇　グリム童話　童心座
同六時二〇分(東)コドモの新聞　關屋五十二
同六時二五分(東)講演　馬政第二次計畫の實施に際して　馬政局長官　長瀨貞一
同六時五五分(東)カレントトピツクス
同七時　ニュース　天氣見込　職業紹介
同七時三〇(東)新日本音樂
一、朝の香景　久本玄智作曲
第一箏甲　久本玄智
第一箏乙　市原りつ子
第二箏　森　節子
同　久野弘子
同　朝香綾子
同　瀧澤頼子
チエロ　天池芳雄
尺八一部　小西君山
二、飛瀑　久本玄智作曲
箏　久本玄智
同　牧野松園
同　竹本君仙
同　坂本君容
尺八二部　寺田君洲
同　大谷君洋
尺八　小西君山
同七時五〇分　マンドリン合奏　(イ)初秋の歌(ロ)秋詣るゝ秋雨(ハ)落葉の精　武井守成作(ニ)秋雨に寄すマズルカ　フイグリオリニイ作(ホ)たそがれ(ヘ)夕べの祈り　マネンテ作(ト)秋雨の夜　高橋功作　高橋マンドリン・アンサンブル
同八時二〇分(大)物語　正岡子規　高濱虚子作　JOBK文藝課編輯　坂東蓑三郎
同九時(東)時事解説　北海事件に就て　松本忠雄
同九時三〇分(東)時報　ニュース・氣象通報・翌日の番組(地方へのニュース・京城)
同一〇時　ニュース(朝鮮語・釜山)

同七時五〇分(東)漫藝　ボクサー　柳家三龜松
一月形半平太
同八時一〇分(東)映畫劇　落語の世界　PCL
同八時五〇分(東)浪花節　伊賀の水月　浪花亭[illegible]

### 童話劇　グリム童話集　童心座　午後六時

今日は童話のおぢさんグリムの記念日です、それでグリムおぢさんの作つた童話の中から皆さんに馴染の深い面白い童話三つをお聞かせしませう

**一、七匹の小羊**

お母さんが歸るまで誰が來ても戸を開けてはいけませんよと云はれましたがとうとう狼にだまされて戸を開けたために小羊は狼にたべられてしまつたが後にそれと知つて小羊のお母さんが狼のありかを探し川邊でお腹をいつぱいにして寢てゐる狼から無事小羊を救ひ出します

**二、かへるの王子さま**

わがまゝなお姫さまがいらつしやいましたが或る日お池へまりを落しお友達になりますといふ約束でかへるからそのまりを拾つて貰ひますがお姫樣には自分の手にまりがかへると『どうしてそんなきたないかへると お友達に なれませう』とこばみました すると忽ちかへるは王子になります、お姫樣も自分の惡かつた事に氣がつきそれから仲の良いお友達になつたと云ひます

**三、街の樂隊**

老いた馬が主人から『もう役に立たない』と捨てられ街をさまよひ歩く中、同じ樣に主人から捨てられた犬や猫や鶏に出會ひ相談した揚句みんなで樂隊をこしらへ元氣よく出かけますがその中、野原の一軒家で泥棒してゐる泥棒を見事追ひ拂ひそれから後みんな心を合せ一生懸命働きました

## 二十日きゝ物

### 第一放送

午前九時三〇分(東)管絃樂(解説付)　日本放送交響樂團
同一〇時(東)講演　理學博士　矢田秀武
同一〇時三〇分(大)講演　中華民國の幣制改革に就て　淺香末起
同一一時　彼岸會法要　若草山本堂より中繼
同一一時五〇分(東)野球試合實況　東京大學野球聯盟リーグ戰　明治神宮外苑球場より中繼
午後零時五〇分(東)和洋合奏　江東管絃樂團
同一時一〇分(東)琵琶　泉山亘　杉田橘水
同一時三五分(東)長唄　杵屋[illegible]
同二時五分(東)映畫物語　箱根八里　加藤柳美
同二時三五分(名)管絃樂　名古屋交響樂團
同四時　ニュース
引つゞき　秋季競馬實況(賞典レース)(第二放送・京城)　京城新設町競馬場より中繼
同六時　合唱とピアノ・ヴアイオリン獨奏
大衆演藝の夕
同七時三〇分(東)箏曲　琴　田中佐知子　日本ポリドール合唱團　日本ポリドール管絃樂團

### 第二放送

午後零時五分　[illegible]
同六時　兒童劇　京城子供放送會
同六時三〇分　週間時事　[illegible]
同七時三〇分　講演　柳光烈
同八時　[illegible]　金順紅
同八時三〇分　野談　[illegible]
同九時　[illegible]

---


## 嶋谷汽船出帆

朝鮮總督府命令航路
朝鮮北海道大連航路
×印へ樺太行
大連直行(三等七圓)
仁川出帆代理店　日鮮海運株式會社　電話九〇番

朝海丸　十月七日
天海丸　九月三十日
日本海丸　九月廿六日
裏日本、北海道、樺太行
×印へ樺太行(各地急行)
切符發賣所四郵記名代理店並各船
ジヤパンツーリストビユーロー

鎭南浦出帆　代理店　朝鮮海運出張所　電話五三九番
×朝海丸　十月十七日
×天海丸　九月廿四日
日本海丸　九月二十日

仁川出航　代理店　日鮮海運株式會社　電話五〇番
朝海丸　九月十八日
天海丸　九月廿六日
日本海丸　十月二日

群山出帆　代理店　群山海運會社　電話一四番
朝海丸　九月十九日
天海丸　月　日

木浦出帆　代理店　鮮海運出張所　電話八四番
朝海丸　九月二十日
天海丸　月　日
日本海丸　月　日

釜山出帆　代理店　釜山兄弟商會　電話四〇〇八番
朝海丸　九月廿一日
天海丸　月廿八日
日本海丸　月　日

浦項出帆　代理店　浦項海運會社　電話二三番
天海丸　九月廿二日
朝海丸　月　日

各驛命令航路
内鮮浦潮地 舞鶴、新舞鶴、敦賀、伏木、船川、函館、小樽、大泊
北鮮、北海道行　平野丸　定期

清津出帆　九月十三日　代理店　國際運輸支店　電話二七番
城津出帆　九月十四日　代理店　國際運輸支店　電話一八番
西湖津出帆　九月十五日　代理店　北鮮商船組　電話一三番
元山出帆　九月十六日　代理店　富田商會　電話二八番
九月十八日　代理店　朝鮮運送支店　電話二〇番

内地寄港地　伏木直行、新潟、酒田、船川、青森、函館、小樽
◇各船内最新式優秀貨客船ニシテ案内書進呈本社及代理店ヘ御申込アリ次第案内書御送リ致シマス
◇最寄の代理店に就ては最寄の代理店に御照會被下度候
神戸市神戸區明石町
嶋谷汽船株式會社

## 釜山出帆

九州郵船株式會社
◎對馬經由長崎行　毎月十二回午後二時　一日四日六日九日十一日十四日十六日十九日廿一日廿四日廿六日廿九日出帆
◎下關行　毎月六回午後六時　四日九日十四日十九日廿四日廿九日出帆
◎博多行　毎日午前十一時
詳細は左記へ御照會被下度候
釜山府第一棧橋
九州郵船株式會社出張所　電話二四一番

## 大阪商船出帆

◇阪神行
九月十七日　第二大寶丸　群山寄港
九月二十日　神安丸　群山寄港
九月廿五日　第一銀行丸　群山寄港
九月廿八日　第二龍井丸　群山寄港
◇名古屋、京濱行　九月廿九日　平龍丸
◇鎭南浦、安東行　九月廿五日　江龍丸　鎭南浦止
◇濟州行
◇内地各港及臺灣、北海道、支那、南洋、南北米、濠州、印度、歐州、等各地行接續並ニ貨物取扱致候
大阪商船株式會社仁川代理店
株式會社　慶田組
電話　二二一番　九八四番　七〇八番

## 朝鮮郵船定期出帆

乘客貸金低廉船中食事付
(△印は寄港)

## 近海郵船仁川出帆

東京行　佐賀丸　横濱、名古屋、神戸、門司　九月十日
△咸鏡丸　九月廿三日
大阪行
鹿兒島行　博多、長崎、鹿兒島
鎭江丸　釜山、濟州、上海
上海行
近海郵船株式會社代理店

## 沿岸航路出帆

岐阜丸
岩手丸
海州行
浦項行
沿岸船
仁川支店回漕部
朝鮮運送株式會社
大連汽船株式會社代理店
日本郵船株式會社代理店
朝鮮郵船株式會社代理店
電話代表番號一〇四番



# 下痢にビオフェルミン

急性及び慢性腸カタル、醱酵性下痢、食傷、消化不良
乳兒・小兒の綠便、消化不良便

◎……ビオフェルミン中の主劑たる乳酸菌は腸内に於て強力なる乳酸を產生し、腐敗・異常醱酵の防止と、有害細菌の殺滅中毒の阻止等、腐敗性食餌による下痢の原因を除去して安全に治療效果を收めます。

◎……本劑に配せる糖化菌は乳酸菌の作用を增強すると共に腸内消化作用を有し、不消化便を解消し便通を調整します。

◇……傳染性腸疾患(腸チフス、赤痢、疫痢)の豫防、保健にも奏效す。

下痢にも、便秘にも奏効する……これ、ビオフェルミンが整腸劑として、多年醫療界に重用せられる特長であつて、下痢に用ひて、一般止瀉劑の如き便秘を招來することなく、快適の便通に導き、便秘に用ひて、不快の瀉下を來すことなく便通を調整し持久應用により効果一層著明です。

粉末と錠劑の二種
各地藥店に販賣す

發賣元　藥品　武田長兵衛商店　大阪市東區道修町
製造元　藥品　神戸衛生實驗所　神戸市林田區二番町

36—952(O)



●夜行列車の疲れ、朝ノーシンのんで頭の調子を恢復する●



# 濕布にエキホス

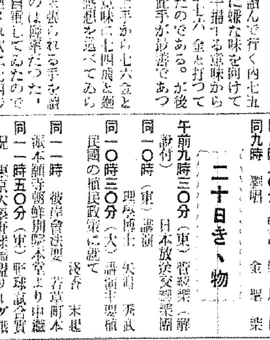


包裝
一〇〇瓦
二五〇瓦
五〇〇瓦
一瓩

適應症
發熱性疾患
肺炎、肋(腹)膜炎、氣管枝炎
肺尖カタル、流感、感冒、扁桃腺炎、胸腹部の炎症
疼痛性疾患
ロイマチス、神經痛、盲腸炎
打撲痛、捻挫、腰痛、肩凝、筋肉痛、關節炎、睾丸炎等

有名藥店には必ずエキホスの備品あり

御注意　近時類似粗惡品多數あり御購入の際には必ず「エキホス」と御指名を希ふ

發賣元　株式會社　武田長兵衛商店
　　　　株式會社　鹽野義商店
製造元　二巴合名會社　大阪市東區道修町

A—10